Claus Reese
(zusammengestellt von Barbara Rocca)

Hufen und Hufner in Böhnhusen und Techelsdorf

2012 hat der Geschichtsverein ein Buch über die Hufen und ihre Besitzer in den Dörfern des heutigen Amtes Bordesholm herausgegeben.[1] Darin hat er die über Jahrzehnte von Claus Reese erforschten Hofbesitzerfolgen dargestellt - nach der Idee und Aufbereitung von Jürgen Kaak. Diese Veröffentlichung stieß auf großes Interesse. Die erste Auflage war schnell vergriffen. Der Verein musste noch Exemplare nachdrucken lassen.[2]

Danach wurde häufig der Wunsch geäußert, der Geschichtsverein möge derartige Informationen auch für die übrigen Dörfer des ehemaligen Amtes Bordesholm veröffentlichen. Mit diesem Beitrag beginnt der Verein, die Hufen und Hufner der noch fehlenden Dörfer in seinen Jahrbüchern darzustellen. Den Anfang machen wir mit Böhnhusen und Techelsdorf [3]. Dann fehlen von den ursprünglich 27 Dörfern des ehemaligen Amtes Bordesholm „nur noch“ die Dörfer Blumenthal, Dätgen, Einfeld, Groß Flintbek, Groß Harrie, Klein Flintbek, Klein Harrie, Mielkendorf, Molfsee, Rumohr, Schierensee und Voorde. Der Geschichtsverein plant, sie in den kommenden Jahrbüchern zu veröffentlichen.

Die Darstellung beschränkt sich auf die Hufen und Hufner der Dörfer.[4] Für Kätner- und Bödnerstellen ist die Quellenlage nicht ganz so ergiebig. Es liegen Claus Reese keine so umfassenden Daten für diese Stellen vor wie für die Hufner - auch wenn diese Stellen zwischenzeitlich durch Zukäufe größer sein können als die Hufen.

---

1 Geschichtsverein für das ehemalige Amt Bordesholm: Über 400 Jahre Hufen und Hufner im Amt Bordesholm, Bordesholm 2012.

2 Fragen Sie in der Ahlmannschen Buchhandlung, Holstenstraße 69, 24582 Bordesholm, Tel. 04322/4311, E-Mail: buch@ahlmannsche.de, ob sie noch Exemplare hat oder drucken läßt.

3 Techelsdorf gehörte zum Kloster Itzehoe, nicht zum ehemaligen Amt Bordesholm.

4 Aus datenschutzrechtlichen Gründen wurden für unsere Internetseite die Namen, Lebensdaten und Bilder der noch lebenden Personen gelöscht. Soweit sie Claus Reese für die Veröffentlichung im Jahrbuch zur Verfügung gestellt wurden, ist dies an den leer gebliebenen Kästchen in der Besitzerfolge zu erkennen.

Die Besitzerfolgen von Böhnhusen beginnen erst 1606. Für die Zeit davor liegen weder Amtsrechnungen noch Hofübergabeverträge im Landesarchiv vor.

In den Bederegistern des Klosters Bordesholm von 1501, 1504 sowie im Fräuleinschatzregister von 1564 wird Techelsdorf nicht erwähnt. Es gehörte zum Kloster Itzehoe, das 1549 ein Verzeichnis über Pflichten und Abgaben der Hufner und Kätner in seinen Besitzungen erstellt hat. So können die Besitzerfolgen in Techelsdorf schon 1547 beginnen.

Einige Begriffe sollen hier noch einmal erläutert werden:[5]
Hufner stellten die höchste soziale Schicht in der Dorfgemeinschaft dar. Jeder Hufner besaß lediglich ein Stück Land hinter seinem Gehöft, den Wischhof, Klever- oder Kohlhof. Dazu kamen die Feldgemeinschaften. Das beste Land wurde urbar gemacht. Von jedem sog. Schlag bekam jeder Hufner ein gleich großes Los. Das waren meist schlanke, schmale Landstreifen. So waren in einem Dorf alle Hufen gleich groß und hatten gleichwertiges Land. Die dem einzelnen Bauern zur Verfügung stehende Nutznießung an diesem Land wurde **Hufe** genannt. Die Hufe bezeichnet sowohl die Hofstelle, das Eigentumsrecht und die Nutzungsrechte an der Allmende[6], die einem Dorfbewohner zustanden, als auch die von ihm bewirtschaftete Fläche. Eine Hufe im Amt Bordesholm war im Durchschnitt ca. 50 ha groß. Je nach Besitzanteil wurden die Hufner unterteilt, z.B. in Doppelhufner, Vollhufner, Dreiviertelhufner oder Halbhufner.
So gehörte der größte Teil des Landes im Amt Bordesholm früher den Hufnern. Sie waren der eigentliche Bauernstand, der wirtschaftlich, sozial und „politisch“ die Oberschicht in den Dörfern bildete. Nur sie oder Teilhufner hatten Anteil an der Gemeindeverwaltung und dem Gemeindeland.

Verstarb ein Hufner, erbte i.d.R. sein ältester Sohn den Hof, die übrigen Geschwister erhielten eine geringe Abfindung. Ziel dieses sog. Anerbenrechts war, ein landwirtschaftliches Anwesen geschlossen und wirtschaftlich zu erhalten. Dem Hoferben war es untersagt, den Hof zu veräußern. Alle anderen Erben wurden weit unter Wert abgefunden. Üblicherweise wur-

---

5 Vgl.: Geschichtsverein für das ehemalige Amt Bordesholm: Über 400 Jahre Hufen und Hufner im Amt Bordesholm, Bordesholm 2012, S. 8 ff.

6 Gemeinschaftlicher Eigentum, Gemeinschafts- oder Genossenschaftsbesitz.

den die jüngeren Brüder der Hoferben Kätner, Bödner oder Inste. Sie mussten sich als Handwerker und Kleinbauern ihren Lebensunterhalt verdienen. Manche wurden Setzwirt und heirateten die Witwe eines Hufners.

Schon die Hufner waren in den Dorfschaften privilegiert, doch unter ihnen hatte der Bauernvogt des Dorfes eine besondere Stellung. Ihm gehörte die erste Hufe eines Dorfes; ihm oblagen die Führung des Dorfes und die Vertretung des Amtmanns vor Ort. Er war quasi Vorgänger der heutigen Bürgermeister, der aber nicht gewählt wurde, sondern letztlich durch seine Geburt als Erbe der ersten Hufe bestimmt wurde. Der Bauernvogt hatte dafür zu sorgen, dass in seinem Dorf die Amtsbefehle eingehalten wurden. Er hatte vor allem polizeiliche Aufgaben im Dorf: Bei Diebstählen, Einbrüchen oder Schlägereien musste er einschreiten; den Ausbruch von Krankheiten und Seuchen hatte er beim Amt zu melden; auch oblag ihm, die Löschung von Bränden zu leiten und die Brandaufseher zu unterstützen. Nicht zuletzt musste er rückständige Steuern eintreiben.
Die übrigen Bewohner der Dörfer, auch die Hufner, hatten nicht nur dem Amtmann, sondern auch dem Bauernvogt Hand- und Spanndienste zu leisten, die in Dienstreglements für die einzelnen Dorfschaften beschrieben wurden.

Starb der Hufner bevor sein ältester Sohn und Hoferbe volljährig war, trat i.d.R. eine **Setzwirtschaft** durch Wiederverheiratung der Witwe ein. Der Setzwirt hatte die Hufe bis zur Volljährigkeit des Hoferben (gesetzliches Maximum 25 Jahre) wirtschaftlich zu führen und zu erhalten. Nach längerer Setzwirtzeit erhielt der Setzwirt oft ein Altenteil auf der Hufe.

Den Hufnern folgten als Mittelschicht in den Dörfern die **Kätner** (auch Kotener genannt), **Bödner** und Anbauern. Sie besaßen Haus und Hof, aber nur wenige oder gar keine Ländereien. Im 17. und 18. Jahrhundert betrieben sie Landwirtschaft zur Selbstversorgung oder höchstens als Nebenerwerb. Im Übrigen waren sie Handwerker.

Die unterste Schicht in den Dörfern bildeten die **Insten**, die weder Haus noch Hof besaßen. Sie wohnten zur Miete und hielten sich als Knechte, Handwerker oder Tagelöhner über Wasser.

Böhnhusen

Von Grün und Gold gleichmäßig geteilt. Oben ein silberner Giebel, unten über einem blauen Wellenfaden zwei gestürzte, gekreuzte grüne Birkenzweige mit jeweils drei Blättern.

Geschichte von Böhnhusen

Böhnhusen (vormals Boyenhusen) wird erstmals 1238 erwähnt, als Graf Adolf IV. von Holstein dem Kloster Neumünster (später Bordesholm) den Zehnten des Dorfes übertrug. Anfang des 15. Jahrhunderts gehörte das Dorf der adeligen Familie von Wulf. 1434 verkaufte ihr Angehöriger Ritter Marquard von Knoop das Dorf an das Kloster Bordesholm. Im 30-jährigen Krieg wurde Böhnhusen von den kaiserlichen Truppen geplündert.
Böhnhusen bestand 1657 aus 6 Vollhufen und einer Kate. 1854 waren es 6 Vollhufen, 1 Halbhufe, 5 Großkaten und 4 Bödnerstellen mit Land. 1908 gab es schon 8 Bödnerstellen. Das Dorf unterhielt eine Schule für 65 Kinder. Weiterhin gab es eine Schmiede, eine Wind- und Dampfmühle, ein Wirtshaus und mehrere Handwerker. Böhnhusen hatte damals 230 Einwohner. Der Boden in Böhnhusen war fruchtbarer Mittelboden. Ums Dorf herum gab es viele Moore und hinreichend Bondenhölzungen.

Blick auf Böhnhusen
(Foto: Archiv Claus Reese)

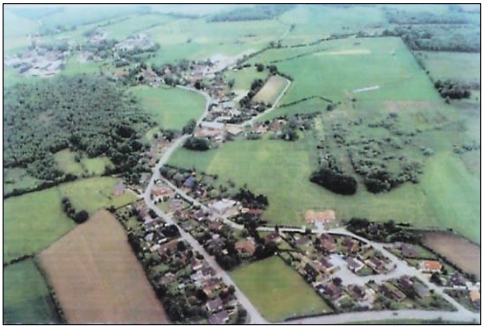

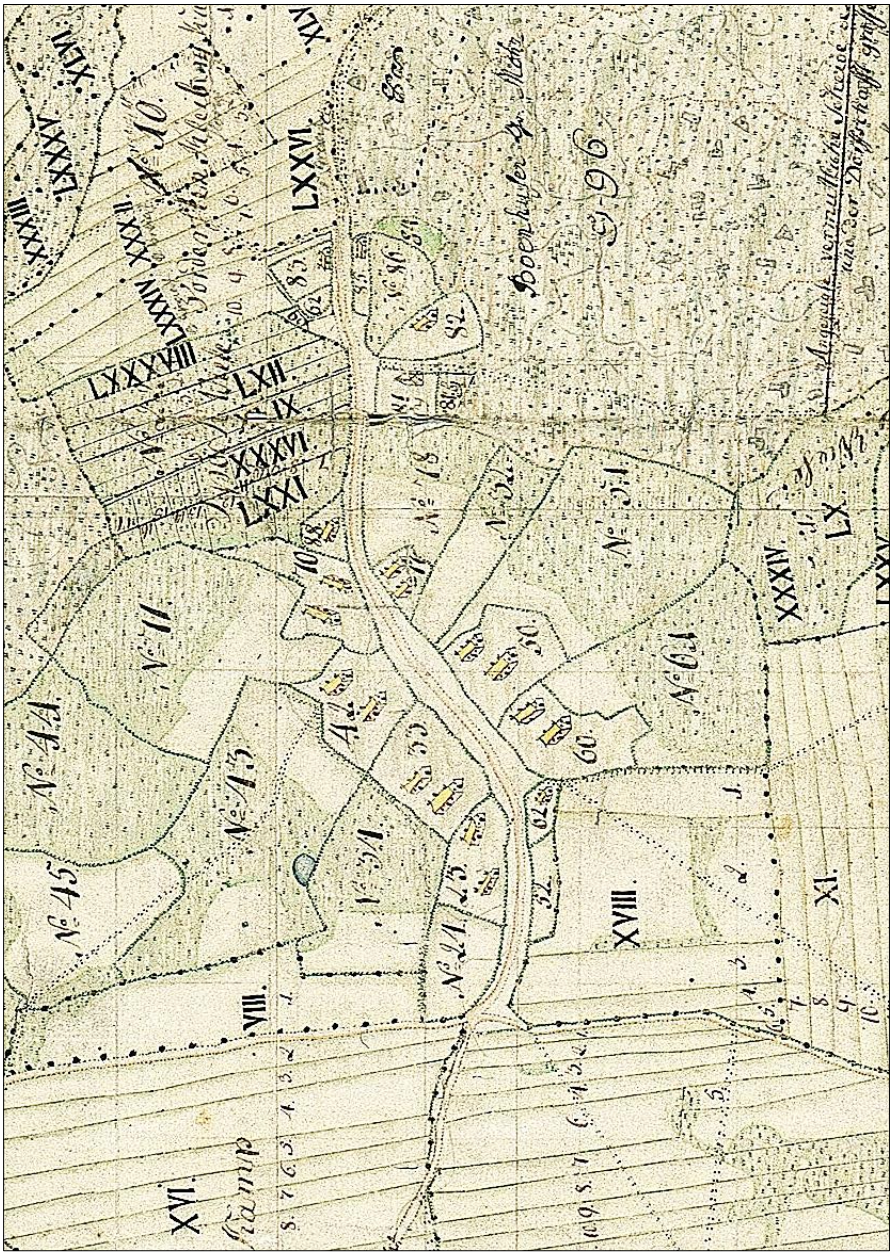

Aus der Flurkarte „Carte von der Dorffschaft Böhnhuuss“ 1766, LAS Abt. 402 A 3 (F) 15

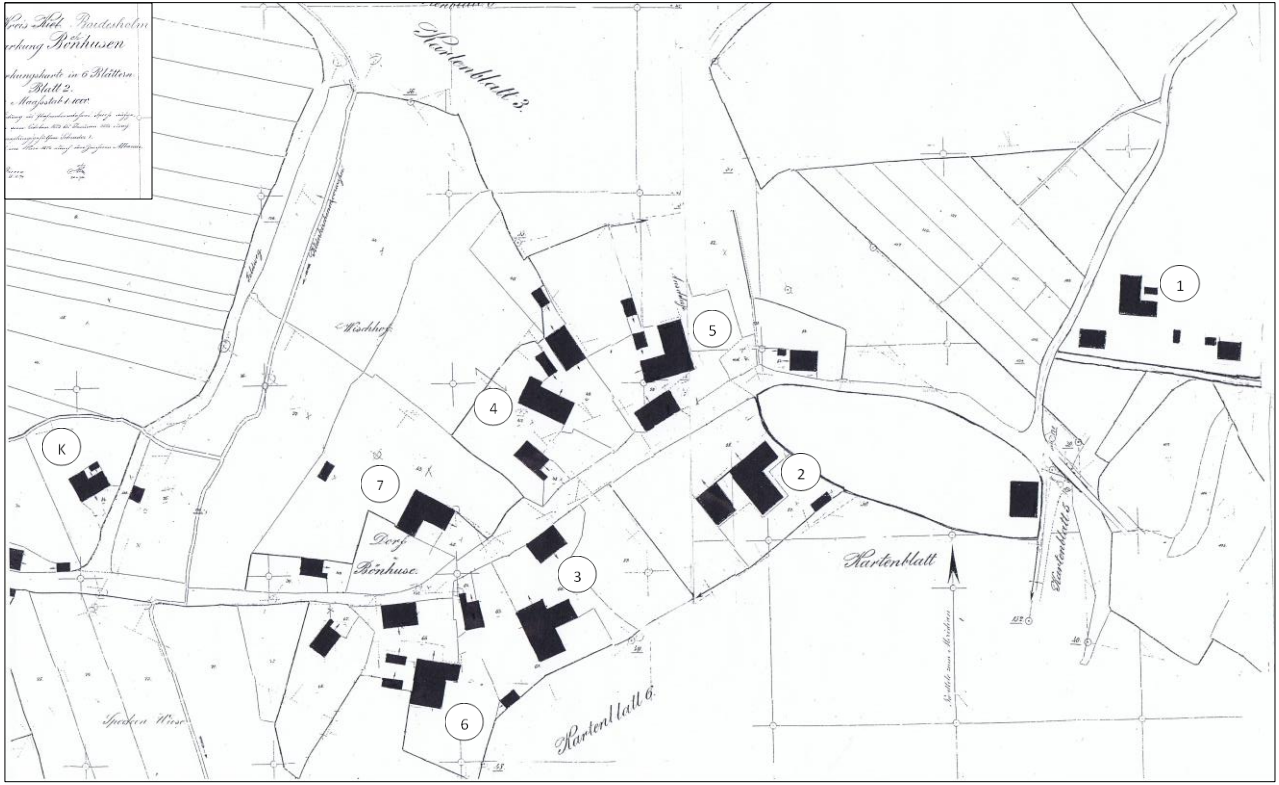

Aus der Gemarkungskarte Böhnhusen, 1873 (Archiv GVB)
Die Nummern entsprechen den Hufennummern auf den folgenden Seiten, K = Kätner.

In den Bederegistern von 1501 und 1504 sowie im Fräuleinschatzregister von 1564 werden folgende Name der Hufner aufgeführt:

Bederegister 1501	Bederegister 1504	Fräuleinschatzregister 1564
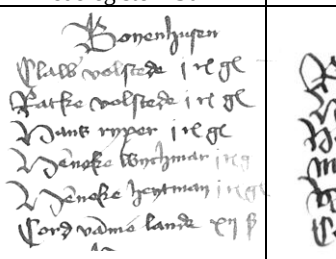	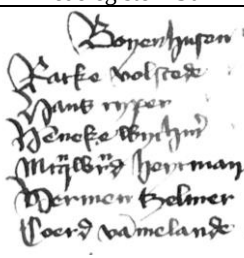	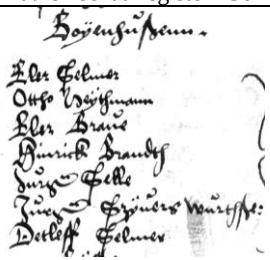
Boyenhusen Clawes volstede Ratke volstede Hanß ryper Henneke wychmar Henneke heytman Cord vamme lande	Boyenhusen Ratke volstede Hanß ryper Henneke wychmar Marqward heytman Hermen tzelmer Coerd vammelande	Boyenhußenn Eler Selmer Ottho Heythmann Eler Grave Hinrick Brandth Jurgen Selle Jurgen Szyvers Wurthßetenn Detleff Selmer

Blick auf Böhnhusen (Foto: Gumlich-Album, um 1930)

Dorfstraße von Böhnhusen (Foto: Archiv Claus Reese)

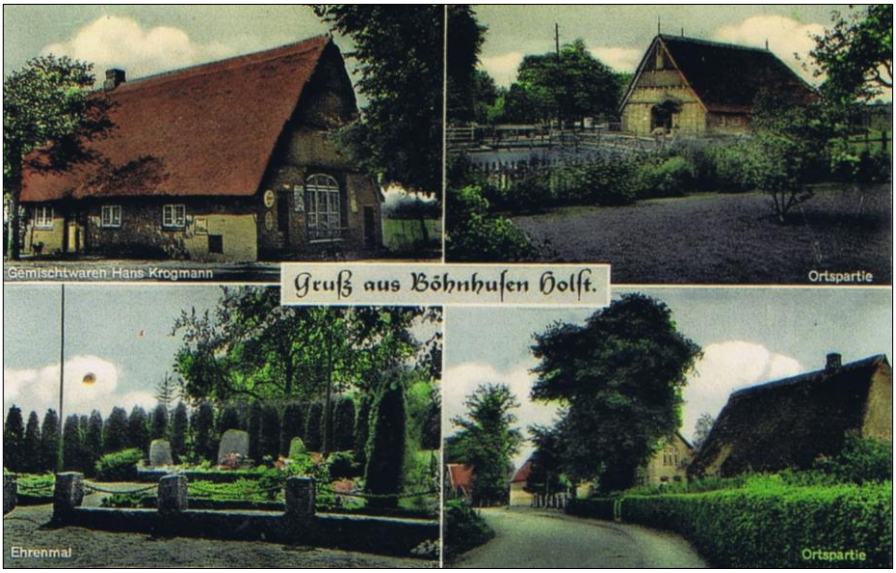

Gruß aus Böhnhusen (Karte: Archiv Claus Reese)

1. Vollhufe (Bauernvogt), Grünhof

Besitzerfolge

01	1606 - 1615	Sellmer, Jasper
02	1615 - 1629	Sellmer, Jasper (Sohn)
03	1629 - 1654	Sellmer, Ehlert (Sohn)
04	1654 - 1696	Sellmer, Jasper (Sohn)
05	1696 - 1727	Sellmer, Ehlert (Sohn)
06	1727 - 1758	Sellmer, Jasper (Sohn), † 29.03.1758, oo 02.11.1727 Rieper, Maria, Böhnhusen, * 23.09.1704
07	1758 - 1762	Witwe Sellmer, Maria, geb. Rieper
08	1762 - 1783	Sellmer, Ehlert (Sohn), * 01.05.1729, † 18.05.1783, oo 17.10.1759 Plambeck, Maria, Klein Flintbek
09	1783 - 1804	Witwe Sellmer, Maria, geb. Plambeck
10	1804 - 1821	Sellmer, Hinrich (Sohn), † 01.03.1821 (ledig)
11	1821 - 1826	Sellmer, Jasper (Bruder), Pächter
12	1826 - 1865	Sellmer, Ehlert (Sohn, Klein Flintbek), * 1804, †14.08.1866, I. oo 28.05.1830 Kruse, Margarethe Christina, † 03.05.1851, II. oo 08.10.1851 Witwe Horn, Cath. Dor., geb. Greve, Klein Flintbek, * 1808, † 15.11.1866
13	1865 - 1890	Sellmer, Hans Hinrich (Sohn), * 22.12.1842, † 05.02.1903, I. oo 30.10.1866 Reese, Margarethe Dorothea, Groß Flintbek, * 11.04.1845, † 19.11.1881, II. oo Schlotfeldt, Elisabeth Margaretha, Klein Flintbek, * 1859, † 07.02.1934
14	1890 - 1903	Heitmann, Johannes Christian (Käufer, Voorde), * 23.03.1864, † 09.03.1922, I. oo 31.10.1890 Reese, Anna Dorothea, Groß Buchwald, * 08.08.1866, † 17.09.1898, II. oo 03.11.1899 Hamann, Tine Marie, Eiderstede, * 16.11.1875, † 11.05.1943
15	1903 - 1926	Martens (Hannover) und weitere Eigentümer
16	1926 - 1950	Bracker, August (Käufer, Brüggerholz), * 03.10.1891, † 08.07.1988, (ab 1950 Setzwirt der Hufe 6 in Techelsdorf), I. oo Wittmaack, Frieda, Loop, * 12.08.1894, † 1943, II. oo 10.11.1950 Witwe Plambeck, Käte, geb. Schlotfeldt, Groß Flintbek, * 26.07.1912, † 15.06.1997
17	1950 - 1988	Spath, Siegfried (Pächter 1950 - 1957, Käufer 1957), * 04.07.1917, † 28.08.1990, oo Bracker, Anita (Tochter), * 27.06.1923, † 09.07.2004
18	1988 -	

Links:
Frieda und August Bracker (16)

(Fotos: Archiv Claus Reese)

Rechts:
Anita und Siegfried Spath (17) im Januar 1977

Der Grünhof (Foto: Chronik Böhnhusen)

Der Hof Spath 2013 (Fotos: Archiv Claus Reese)

2. Vollhufe, Dorfstraße 21, Heuherberge Hof Treptow

Besitzerfolge

01	1606 -	Grave, Peter oo Katharina
02	- 1620	Witwe Grave, Katharina
03	1620 - 1653	Grave, Hans (Sohn)
04	1653 - 1684	Grave, Detlev (Sohn)
05	1684 -	Grave, Jochim (Sohn), † 11.02.1707 oo Anna
06	- 1707	Witwe Grave, Anna
07	1707 - 1712	Rieper, Heinrich (Schwiegersohn), † 21.05.1731, oo 08.11.1705 Grave, Cathrien, * 03.08.1681, † 24.04.1708
08	1712 - 1712	Grave, Anna (Schwiegermutter)
09	1712 - 1744	Bustorf, Detlev (Schwiegersohn, Bissee), † 1744, I. oo 26.06.1712 Grave, Abel Cathrina, Böhnhusen, * 17.01.1692, † 22.12.1715, II. oo 24.11.1716 Brüning, Antje, Bissee
10	1744 - 1744	Witwe Bustorf, Antje, geb. Brüning
11	1744 - 1769	Bustorf, Hans (Stiefsohn), * 17.05.1713, oo Lembrecht, Anna Elisabeth, Schönhorst, † 31.01.1801
12	1769 - 1787	Bustorf, Abel Cathrien (Tochter), * 15.05.1746, † 05.04.1804, oo Gabriel, Claus, Böhnhusen, * 16.07.1730, † 18.05.1787
13	1787 - 1803	Witwe Gabriel, Abel Cathrien
14	1803 - 1806	Gabriel, Hans Friedrich (Sohn), * 29.09.1768, † 19.11.1806, I. oo 29.10.1795 Harm, Anna Elsabe, Groß Flintbek, * 18.08.1765, † 18.03.1803, II. oo 26.04.1804 Gabriel, Abel Cathrina, Groß Flintbek, * 27.11.1776, † 15.11.1840
15	1806 - 1808	Gabriel, Abel Cathrien (Mutter), oo Landtau, Claus Christian, † 20.12.1840
16	1808 - 1823	Rieper, Hans Friedrich (Käufer, Böhnhusen), oo Heesch, Anna Dorothea
17	1823 - 1846	Langmaack, Johann Friedrich (Käufer, Meimersdorf), * 09.06.1799, † 17.06.1846, I. oo 01.11.1822 Graaf, Maria Magdalena, Techelsdorf, * 25.11.1802, † 02.02.1840, II. oo 22.07.1840 Witwe Horn, Catharina Dorothea, geb. Greve
18	1846 - 1847	Witwe Langmaack, Catharina Dorothea, geb. Greve
19	1847 - 1874	Langmaack, Johann Friedrich (Sohn), * 31.07.1825, † 14.01.1896, oo 02.11.1848 Delfs, Magdalena Christina, Böhnhusen, * 18.02.1831, † 27.01.1883

20	1874 - 1914	Langmaack, Johann Heinrich (Sohn), * 29.01.1851, † 16.09.1914, oo 17.10.1890 Gabriel, Elise Johanna, * 15.12.1864, † 27.12.1944
21	1914 - 1958	Langmaack, Johannes Friedrich (Sohn), * 07.08.1896, † 12.11.1958, I. oo 03.11.1922 Rix, Dora, Groß Buchwald, * 24.03.1897, † 09.05.1923, II. oo 26.03.1926 Anders, Auguste, Schaarteich, * 23.07.1901, † 16.08.1987
22	1958 - 1968	
23	1968 - 1995	
24	1995 -	

Die alten Hofgebäude vor 1907; sie brannten am 02.10.1907 durch Blitzschlag ab.
(Foto: Archiv Claus Reese)

Familie Langmaack (20), ca. 1900

Magdalena Christina, geb. Delfs,
und Johann Langmaack (19), vor 1883

Heinrich Langmaack,
gefallen im 2. Weltkrieg

(Fotos: Archiv Claus Reese)

Johannes Langmaack und Auguste
Langmaack, geb. Anders (21)

Der Langmaack-Hof

Heutiger Eingang zum Hof Treptow (Fotos: Archiv Claus Reese)

3. Vollhufe, Dorfstraße 25

Besitzerfolge

01	1606 - 1631	Rixen, Hans
02	1631 - 1652	Brandt, Michel (Schwiegersohn)
03	1652 - 1682	Brüning, Hans
04	1682 -	Brüning, Joachim (Sohn) oo Anna
05	- 1692	Witwe Brüning, Anna
06	1692 - 1711	Kühl, Joachim (Setzwirt) oo Witwe Brüning, Anna
07	1711 - 1739	Horn, Heinrich (Ehemann der Stieftochter)
08	1739 - 1754	Horn, Marx (Sohn), † 21.08.1754, oo 05.10.1735 Hartz, Margaretha Cathrina, Techelsdorf, * 25.10.1711
09	1754 - 1755	Witwe Horn, Margaretha Cathrina, geb. Hartz
10	1755 - 1770	Kühl, Hinrich (Setzwirt, Groß Flintbek), * 1728, † 04.09.1798, I. oo Witwe Horn, Margaretha Cathrina, geb. Hartz, II. oo Maria, * 1746, † 14.02.1814
11	1770 - 1804	Horn, Hans Heinrich (Stiefsohn), * 04.09.1740, † 08.08.1818, oo 04.05.1764 Ehmke, Maria, Negenharrie, * 1740, † 20.04.1826
12	1804 - 1843	Horn, Johann Hinrich (Sohn), * 15.02.1775, † 29.01.1846, oo 15.11.1805 Gabriel, Abel, Böhnhusen, * 30.10.1778, † 11.08.1849
13	1843 - 1874	Horn, Johann Christian (Sohn), * 28.12.1811, oo 14.11.1843 Schlotfeldt, Magdalena Christine, Groß Flintbek, * 1813, † 20.05.1885
14	1874 - 1896	Horn, Christian Friedrich (Sohn), * 11.08.1845, † 29.11.1890, oo Dohrn, Elise, Krummendiek, * 18.05.1844, † 18.10.1927
15	1896 - 1930	Horn, Christian Friedrich (Sohn), * 01.01.1872, † 29.06.1946, oo 06.11.1896 Ehmcke, Auguste Chr., Voorde, * 20.01.1870, † 23.08.1961
16	1930 - 1975	Sellmer, Ernst (Käufer, Sprenge), * 03.01.1906, † 12.03.1985, oo 06.04.1934 Fromm, Anne, Brunsbüttelkoog, * 07.11.1907, † 20.04.1984
17	1975 - 1997	
18	1997 -	

Auguste, geb. Ehmcke, und Christian Horn (15), um 1920 (Fotos: Chronik Böhnhusen)

Schild über der Grootdör am Haus Sellmer

Christian (15), Horst, Ehler und Auguste Horn (Foto: Archiv Claus Reese)

Altenteil von Christian und Auguste Horn in der Dorfstr. 27 (Foto: Archiv Claus Reese)

Anne, Horst, Ehler, Hans und Ernst Sellmer (16)

Horst Sellmer (17)

Hofgebäude gestern und heute (Fotos: Archiv Claus Reese)

4. Vollhufe, Dorfstraße 8

Besitzerfolge

01	1606 -	Selle, Jürgen oo Abel
02	- 1612	Witwe Sell, Abel
03	1612 - 1629	Plambeck (Planteböken), Heinrich (Setzwirt), oo 1612 Witwe Selle, Abel
04	1629 -	Selle, Marx (Stiefsohn) oo Abel
05	- 1645	Witwe Selle, Abel
06	1645 -	Rieper, Joachim (Setzwirt), I. oo Witwe Selle, Abel, II. oo Trienke
07	- 1699	Witwe Rieper, Trienke
08	1699 - 1736	Rieper, Ehlert (Sohn), † 03.04.1750, I. oo Rickert, Maricke, † 02.1702, II. oo Rickert, Elsche, Bissee, † 21.03.1713, III. oo Reese, Lehnke, Techelsdorf, † 28.08.1756
09	1736 - 1746	Rieper, Jochim (Sohn), * 1709, † 06.04.1740, oo 29.10.1736 Horn, Trienke Magdalena, † 04.05.1772
10	1746 - 1746	Witwe Rieper, Trienke Magdalena, geb. Horn
11	1746 - 1750	Hartz, Kaspar (Setzwirt, Techelsdorf), † 1750, oo 28.09.1740 Witwe Rieper, Trienke Magdalena, geb. Horn
12	1750 - 1750	Witwe Hartz, Trienke Magdalena, verw. Rieper, geb. Horn
13	1750 - 1769	Stange, Claus (Setzwirt, Schierensee), * 1722, † 06.06.1794, I. oo 04.11.1750 Witwe Hartz, Trienke Magdalena, verw. Rieper, geb. Horn II. oo 08.11.1776 Witwe Schramm, Elsabe, geb. Hamann
14	1769 -	Rieper, Ehler (Stiefsohn), * 1739, † 12.02.1799, oo 24.10.1769 Rixen, Anna Malene, Bissee, * 13.02.1743, † 17.02.1829
15	- 1844	Rieper, Jochim (Sohn), † 24.11.1850, oo 30.10.1806 Delfs, Magdalena Christine, Molfsee, * 24.09.1781, † 14.02.1869
16	1844 - 1874	Delfs, Carsten Hinrich (Käufer, Molfsee), * 25.06.1809, † 29.02.1884, oo 02.06.1845 Sinn, Margaretha, Bönebüttel, * 31.03.1817, † 15.03.1898
17	1874 - 1888	Delfs, Jochim Christian (Sohn), * 24.06.1847, † 12.02.1888, oo 10.11.1871 Langmaack, Cathrine, Böhnhusen, * 06.09.1849, † 12.02.1932

18	1888 - 1919	Delfs, Marie (Tochter), * 11.09.1871, † 15.01.1960, oo 15.10.1891 Ott, Claus, Wellsee, * 28.11.1861, † 24.06.1940
19	1919 - 1956	Ott, Wilhelm Johannes (Sohn), * 13.12.1891, † 04.04.1961, oo 07.11.1919 Schmidt, Karoline, Brüggerholz, * 19.04.1896, † 07.07.1990
20	1956 - 1984	
21	1984 -	

Claus und Marie Ott, geb. Delfs (18)
(Fotos: Chronik Böhnhusen)

Wilhelm Ott (19)

Karoline Ott (19)
(Fotos: Archiv Claus Reese)

Lisa, geb. Schurbohm,
Johannes Sötje (20)

Gehöft Ott

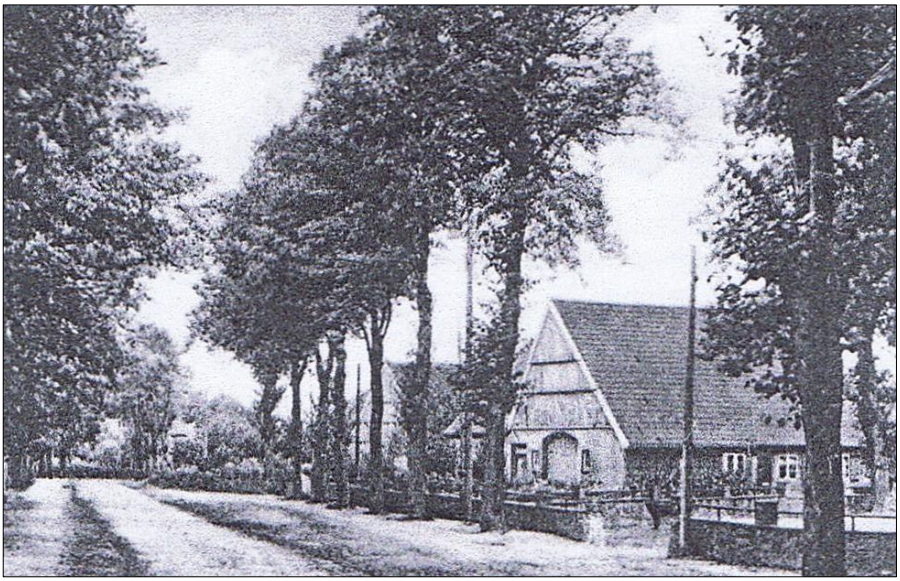

Dorfstraße mit der Kate Ott

(Fotos: Archiv Claus Reese)

Der Hof Ott heute

Die Hofanlage früher ...

(Fotos: Chronik Böhnhusen)

... und heute

5. Vollhufe, Dorfstraße 6

Besitzerfolge

01	1606 - 1632	Repenning, Hans
02	1632 - 1667	Repenning, Hans (Sohn)
03	1667 -	Repenning, Claus (Sohn) oo Lisbeth, † 09.04.1711
04		Witwe Repenning, Lisbeth
05	- 1721	Repenning (Erben von Claus Repenning)
06	1721 - 1763	Repenning, Jochim (jüngster Sohn von 03), * 08.03.1683, † 29.06.1775, I. oo 11.10.1716 Bustorf, Ann Cathrien, Bissee, † 26.04.1728, II. oo 20.11.1728 Wiese, Margaretha, Schönbek,
07	1763 - 1767	Repenning, Claus (Sohn), * 03.10.1717
08	1767 - 1791	Repenning, Jürgen (Bruder und Setzwirt), * 25.07.1723, † 13.03.1796, I. oo 1753 Reese, Maria, Techelsdorf, * 18.05.1727, † 23.04.1792, II. oo Plambeck, Margaretha Elisabeth, * 1725, † 01.09.1798
09	1791 - 1819	Repenning, Hans Joachim (Neffe), I. oo 22.10.1790 Repenning, Anne Cathr., Techelsdorf, * 1763, † 21.08.1798, II. oo 07.12.1798 Rieper, Magdalena, Böhnhusen
10	1819 - 1854	Delfs, Hinrich Christian (Käufer, Molfsee), * 17.11.1791, † 12.04.1856, oo 12.11.1819 Nehls, Dorothea, Blumenthal, * 02.01.1802, † 07.04.1871
11	1854 - 1872	Delfs, Jochim Christian (Sohn), * 10.09.1823, † 19.01.1872, oo 01.10.1852 Ehmcke, Anna Magdalena, Voorde, * 13.06.1828, † 12.07.1899
12	1872 - 1874	Witwe Delfs, Anna Magdalena, geb. Ehmcke
13	1874 - 1906	Delfs, Hans Christian (Sohn), * 21.09.1858, † 04.04.1906, I. oo 11.10.1881 Hartz, Doris, Techelsdorf, * 20.03.1855, † 12.05.1886, II. oo 07.06.1887 Gabriel, Dorothea Christine, Böhnhusen, * 13.04.1859, † 30.07.1931
14	1906 - 1930	Delfs, Hans Heinrich (Sohn), * 09.06.1884, † 14.05.1959, oo 13.05.1910 Reese, Frieda Elisabeth Maria, Groß Buchwald, * 08.06.1887, † 22.10.1975
15	1930 - 1967	Reshöft, Hans-Peter (Käufer), * 24.08.1900, † 13.12.1977, oo Hinz, Trudel, Hamburg-Volksdorf, * 09.07.1908, † 02.03.1950

16	1967 - 1998	
17	1998 -	

Anna Magdalena Delfs, geb. Ehmke, Joachim Christian Delfs (11)

Doris Delfs, geb. Hartz Hans Christian Delfs (13)

Doris Delfs, geb. Hartz (13)

(Fotos: Privatbesitz)

6 der 7 Kinder von Hans Christian Delfs und seinen beiden Ehefrauen (13), um 1895
Hinten: Heinrich, Christine, Amalie, vorn: Anna, Willy, Johannes
(Foto: Privatbesitz)

Dorothea Christine Delfs, geb. Gabriel (13)
(Foto: Chronik Böhnhusen)

Heinrich und Elisabeth Delfs (14)

Trudel Reshöft mit den Kindern Karl-Heinz, Hans Jürgen und Margret (15) (Fotos: Archiv Claus Reese)

Hans-Peter Reshöft (15)

Der Hof in den 50-er Jahren (Foto: Privatbesitz)

Der Hof heute (Foto: Chronik Böhnhusen)

6. Vollhufe, Dorfstraße 29

Besitzerfolge

01	1606 -	Plambeck (Planteböken), Heinrich oo Maricke
02	- 1623	Witwe Plambeck (Planteböken), Maricke
03	1623 -	Stange, Detlef (Setzwirt) oo 1623 Witwe Plambeck, Maricke
04	- 1665	Witwe Stange, Maricke, verw. Plambeck,
05	1665 - 1691	Gabriel, Andreas (Übernehmer)
06	1691 - 1721	Gabriel, Johann, † 14.12.1744, oo Margareta, † 09.04.1713
07	1721 - 1729	Rieper, Hinrich (Schwiegersohn und Setzwirt), † 21.05.1731, I. oo 08.10.1705 Graf, Catharina, † 28.08.1708, II. oo 05.11.1713 Gabriel, Anna Margaretha, Böhnhusen, * 11.01.1691, † 07.09.1750
08	1729 - 1759	Gabriel, Johann (Stiefsohn), * 25.03.1688, † 17.05.1759, oo 03.12.1724 Först, Elisabeth, * 12.07.1700, † 20.08.1776
09	1759 - 1766	Witwe Gabriel, Elisabeth, geb. Först
10	1766 - 1795	Gabriel, Andreas (Sohn), * 04.05.1732, † 26.09.1795, oo 24.10.1766 Repenning, Elisabeth, Groß Flintbek, * 19.06.1740, † 22.10.1800
11	1795 - 1802	Gabriel (Erben)
12	1802 - 1834	Gabriel, Johann (Sohn), * 26.12.1767, † 09.01.1834, oo 08.05.1803 Heimann, Marie Christina, Techelsdorf, * 20.09.1781, † 09.04.1845
13	1834 - 1836	Witwe Gabriel, Maria Christina, geb. Heimann
14	1836 - 1871	Gabriel, Hans Hinrich (Sohn), * 02.03.1806, † 08.04.1871, I. oo 05.10.1836 Schlotfeldt, Magdalena, Klein Flintbek, * 13.04.1816, † 26.02.1845, II. oo 29.05.1846 Bustorf, Anna, Bissee, * 03.01.1822, † 11.02.1907
15	1871 - 1874	Witwe Gabriel, Anna, geb. Bustorf
16	1874 - 1909	Gabriel, Andreas (Sohn), * 06.04.1853, † 31.03.1930, oo 29.04.1879 Delfs, Maria Magdalena, Böhnhusen, * 23.10.1855, † 23.01.1940
17	1909 - 1950	Gabriel, Hans Hinrich (Sohn), * 17.02.1880, † 14.06.1963, oo 25.10.1909 Butenschön, Margaretha, Techelsdorf, * 02.05.1888, † 16.11.1974
18	1950 - 1972	Först, Hans Detlef (Schwiegersohn), * 19.06.1908, † 31.08.1994, oo 29.11.1935 Gabriel, Auguste Maria (Tochter), * 15.05.1910, † 02.03.2008
19	1972 - 2005	
20	2005 -	

Hans Hinrich Gabriel (17) Maria Gabriel, geb. Delfs Christian Gabriel Andreas Gabriel (16)
Der Gabriel-Hof um 1908 (Foto: Privatbesitz)

Maria Magdalena, geb. Delfs, und Andreas Gabriel (16)
(Fotos: Chronik Böhnhusen)

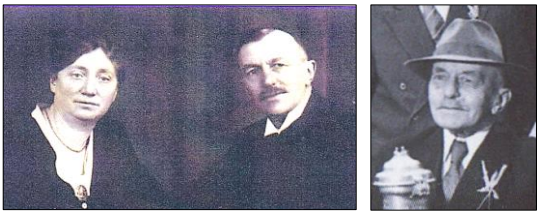

Margaretha und Hans Heinrich Gabriel (17)
(Fotos: Chronik Böhnhusen und Gildebuch)

Hans Detlev Först sen. 1991 (18)

Auguste Maria Först, geb. Gabriel (18)

Die Hofstelle Först im Jahr 2010 (Foto: Chronik Böhnhusen)

7. Hufe, Halbhufe, Dorfstraße 55

Besitzerfolge

01	1606 -	Sievers, Hans
02	1615 - 1665	Sievers, Claus (Sohn)
03	1665 - 1703	Brandt, Detlef
04	1703 -	Brandt, Hans (Sohn)
05	- 1724	Witwe Brandt
06	1724 - 1747	Mordhorst, Claus (Setzwirt)
07	1747 - 1758	Brandt, Hans (Stiefsohn), † 14.04.1758
08	1758 - 1762	Witwe Brandt
09	1762 - 1773	Brandt, Jochim (Sohn), oo 03.1766 Reger, Trienke, Schmalstede
10	1773 - 1799	Brandt, Hans (Sohn), † 27.07.1798, oo Brockstedt, Magdalena
11	1799 -	Brandt, Claus Friedrich (Sohn)
12	- 1808	Brandt, Hans (Sohn)
13	1808 - 1846	Brandt, Hans (Sohn), † 03.02.1856, oo 21.10.1803 Gabriel, Cathrina, Böhnhusen, * 15.11.1773, † 07.07.1844
14	1846 - 1861	Hauschildt, Hartwig (Mann der Enkelin, Molfsee), * 17.06.1819, † 06.05.1890, oo 05.12.1845 Delfs, Abel Katharina Margaretha (Enkelin von 13), * 04.09.1825, † 03.09.1900
15	1861 - 1872	Delfs, Jochim Christian (Käufer, Böhnhusen, Hufe 5), * 10.10.1823, † 19.01.1872, oo 01.10.1852 Ehmke, Anna Magdalena, Voorde, * 14.06.1828, † 12.07.1899 *Die Halbhufe wird gemeinsam mit der Hufe 5 bewirtschaftet.*
16	1872 - 1880	Witwe Delfs, Anna Magdalena, geb. Ehmke (Böhnhusen, Hufe 5)
17	1880 - 1888	Leptien, Detlef (Pächter, Honigsee)
18	1888 -	Delfs, Claus Christian (Käufer, Böhnhusen Hufe 5, Sohn von 15), * 14.06.1860, † 28.09.1927, oo 13.04.1888 Reese, Sophie Cathrine, Bissee, * 07.03.1865, † 26.10.1954
20		Nachfolgend weitere Eigentümer
21	1932 - 1954	Graaf, Willy (Käufer), * 22.06.1888, † 27.08.1970, oo 24.06.1925 Friedrichsen, Märy, Suchsdorf, * 28.02.1901, † 05.08.1981

22	1954 - 1987	Hameister, Willi (Schwiegersohn, Klein Barkau) * 29.08.1926, † 17.11.2010 oo 18.12.1953 Graaf, Rita (Tochter), * 12.08.1928, † 29.08.2012
	1987	*Hofaufgabe*
23	1987 -	

Märy und Willy Graaf (21)

Willi und Rita Hameister (22)

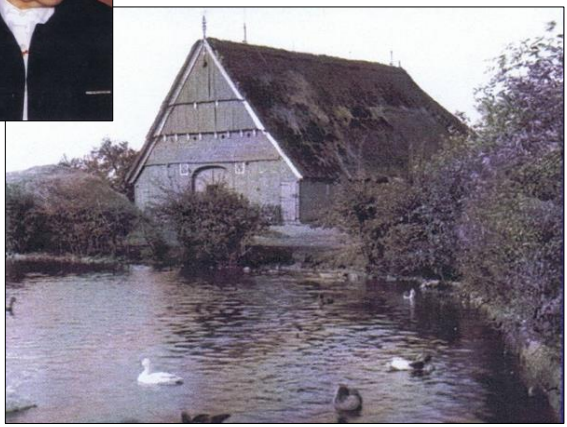

Der Hof Hameister um 1912
(Fotos: Archiv Claus Reese)

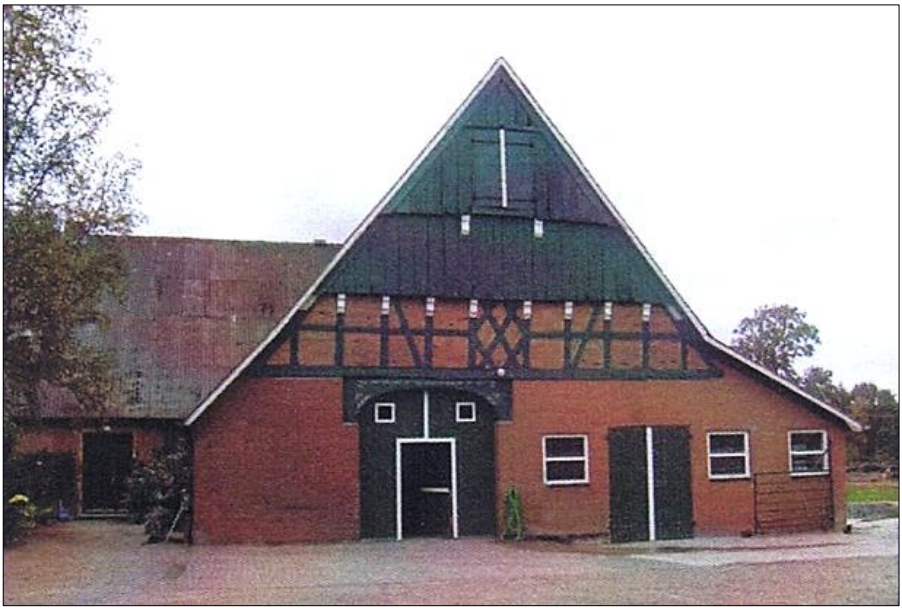

Hof Hameister
(Foto oben: Chronik Böhnhusen, Foto unten: Archiv Claus Reese)

1. Kätner, heutige Adresse: Dorfstraße 51

Besitzerfolge

01		Brüning, Jochim, * 10.12.1688
02	1765 - 1789	Boldt, Johann Christian (Schwiegersohn, Hohenhude), oo 20.10.1758 Brüning, Margarethe Elisabeth
03	1789 -	Voß, Hans (Käufer) oo Reese, Anna Margaretha
04	- 1822	Witwer Gehl, Josias (Schwiegersohn), * 1755, † 03.11.1830, oo Voß, Anna Margaretha, * 1787
05	1822 - 1839	Graaf, Johann Detlef (Käufer, Böhnhusen), * 20.07.1774, † 11.07.1839, oo 1806 Brandt, Catharina Dorothea, * 1783, † 13.05.1827
06	1839 - 1844	Graaf, Jochim Friedrich (Sohn), * 1807, oo Graaf, Magdalena
07	1844 - 1883	Graaf, Claus Hinrich (Bruder), * 03.03.1811, † 04.07.1883, oo 21.02.1845 Bartsch, Sophia Catharina, Tökendorf, * 26.06.1822, † 26.04.1878
08	1883 - 1919	Graaf, Hinrich Detlef (Sohn), * 08.03.1852, † 05.07.1924, oo Gabriel, Sophie Catharina, Böhnhusen, * 10.07.1862, † 10.06.1938
09	1919 - 1943	Graaf, Johannes (Sohn), * 23.07.1886, † 06.08.1943, oo 16.05.1919 Bustorf, Emma, Schmalstede, * 04.10.1889, † 07.12.1937
10	1943 - 1991	Graaf, Hans (Sohn), * 06.03.1920, † 28.07.1999, oo 04.10.1943 Hauschildt, Anne, Voorde, * 24.05.1922, † 21.08.1971
11	1991 - 2009	
	1993	*Wohn- und Wirtschaftsgebäude brannten ab.*
12	2009 -	

Emma, geb. Bustorf,
Johannes Graaf (09)

Anne Graaf (10)

Ernst August Graaf
gefallen 30.01.1944

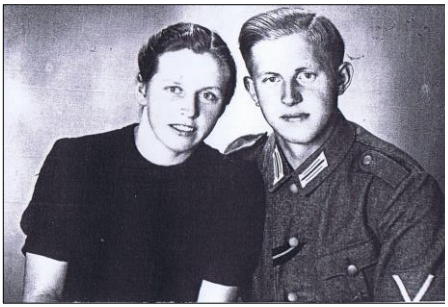

Anne, geb. Hauschildt,
und Hans Graaf (10)
(Foto: Archiv Claus Reese)

Trümmerreste des 1993 abgebrannten
Wohn- und Wirtschaftsgebäudes
(Foto: Chronik Böhnhusen)

Luftaufnahme des Hofs Graaf um 1998 (Foto: Chronik Böhnhusen)

Der Hof Graaf ist seit 1822 in Familienbesitz. Bis 2000 wurde er rein landwirtschaftlich genutzt. Nach einem Großbrand 1993 entstand eine Reithalle mit angrenzendem Pferdestall. Nach dem weiteren Ausbau der Pferdeställe stellt seit 2000 die Pferdepensionshaltung den Haupterwerbszweig des Hofes dar. 2003 wurde die Pferdesportgemeinschaft (PSG) Düsterholmer Moor in Böhnhusen gegründet, die ihren Sitz auf dem Hof Graaf hat.

Fahnenweihe bei der PSG Düsterholmer Moor 2004

(Fotos: Archiv Claus Reese)

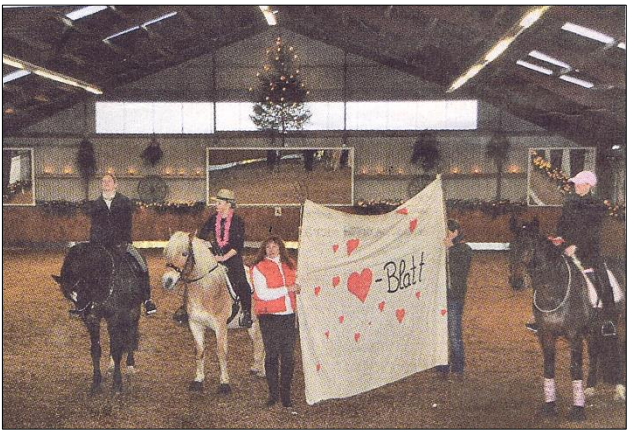

Weihnachtsreiten auf dem Hof Graaf 2009

Alphabetisches Namensverzeichnis Böhnhusen

Anders, Auguste **41**
Bartsch, Sophia Catharina **60**
Boldt, Johann Christian **60**
Bracker, Anita **37**
Bracker, August **37**
Brandt, Catharina Dorothea **60**
Brandt, Claus Friedrich **57**
Brandt, Detlef **57**
Brandt, Hans **57**
Brandt, Jochim **57**
Brandt, Michel **44**
Brockstedt, Magdalena **57**
Brüning, Anna **44**
Brüning, Antje **40**
Brüning, Hans **44**
Brüning, Joachim **44**
Brüning, Jochim **60**
Brüning, Margarethe Elisabeth **60**
Bustorf, Abel Cathrien **40**
Bustorf, Ann Cathrien **51**
Bustorf, Anna **54**
Bustorf, Detlev **40**
Bustorf, Emma **60**
Bustorf, Hans **40**
Butenschön, Margaretha **54**
Delfs, Abel Katharina Margaretha **57**
Delfs, Carsten Hinrich **47**
Delfs, Claus Christian **57**
Delfs, Hans Christian **51**
Delfs, Hans Heinrich **51**
Delfs, Hinrich Christian **51**
Delfs, Jochim Christian **47**, **51**, **57**
Delfs, Magdalena Christina **40**
Delfs, Magdalena Christine **47**
Delfs, Maria Magdalena **54**
Delfs, Marie **48**
Dohrn, Elise **44**
Ehmcke, Anna Magdalena **51**
Ehmcke, Auguste Chr. **44**
Ehmke, Anna Magdalena **57**
Ehmke, Maria **44**
Först, Elisabeth **54**
Först, Hans Detlef **54**
Friedrichsen, Märy **57**
Fromm, Anne **44**
Gabriel, Abel **44**
Gabriel, Abel Cathrien **40**
Gabriel, Abel Cathrina **40**
Gabriel, Andreas **54**
Gabriel, Anna Margaretha **54**
Gabriel, Auguste Maria **54**
Gabriel, Cathrina **57**
Gabriel, Claus **40**
Gabriel, Dorothea Christine **51**
Gabriel, Elisabeth, geb. Först **54**
Gabriel, Elise Johanna **41**
Gabriel, Hans Friedrich **40**
Gabriel, Hans Hinrich **54**
Gabriel, Johann **54**
Gabriel, Margareta **54**
Gabriel, Sophie Catharina **60**
Gehl, Josias **60**
Graaf, Claus Hinrich **60**
Graaf, Hans **60**
Graaf, Hinrich Detlef **60**
Graaf, Jochim Friedrich **60**
Graaf, Johann Detlef **60**
Graaf, Johannes **60**
Graaf, Magdalena **60**

Graaf, Maria Magdalena **40**
Graaf, Rita **58**
Graaf, Willy **57**
Graf, Catharina **54**
Grave, Abel Cathrina **40**
Grave, Anna **40**
Grave, Cathrien **40**
Grave, Detlev **40**
Grave, Hans **40**
Grave, Jochim **40**
Grave, Katharina **40**
Grave, Peter **40**
Greve, Cath. Dor. **37**
Greve, Catharina Dorothea **40**
Hamann, Elsabe **47**
Hamann, Tine Marie **37**
Hameister, Willi **58**
Harm, Anna Elsabe **40**
Hartz, Doris **51**
Hartz, Kaspar **47**
Hartz, Margaretha Cathrina **44**
Hauschildt, Anne **60**
Hauschildt, Hartwig **57**
Heesch, Anna Dorothea **40**
Heimann, Marie Christina **54**
Heitmann, Johannes Christian **37**
Hinz, Trudel **51**
Horn, Christian Friedrich **44**
Horn, Hans Heinrich **44**
Horn, Heinrich **44**
Horn, Johann Christian **44**
Horn, Johann Hinrich **44**
Horn, Marx **44**
Horn, Trienke Magdalena **47**
Kruse, Margarethe Christina **37**
Kühl, Hinrich **44**
Kühl, Joachim **44**
Kühl, Maria **44**
Landtau, Claus Christian **40**
Langmaack, Cathrine **47**
Langmaack, Johann Friedrich **40**
Langmaack, Johann Heinrich **41**
Langmaack, Johannes Friedrich **41**
Lembrecht, Anna Elisabeth **40**
Leptien, Detlef **57**
Martens **37**
Mordhorst, Claus **57**
Nehls, Dorothea **51**
Ott, Claus **48**
Ott, Wilhelm Johannes **48**
Plambeck, Heinrich **47**, **54**
Plambeck, Margaretha Elisabeth **51**
Plambeck, Maria **37**
Plambeck, Maricke **54**
Reese, Anna Dorothea **37**
Reese, Anna Margaretha **60**
Reese, Frieda Elisabeth Maria **51**
Reese, Lehnke **47**
Reese, Margarethe Dorothea **37**
Reese, Maria **51**
Reese, Sophie Cathrine **57**
Reger, Trienke **57**
Repenning, Anne Cathr. **51**
Repenning, Claus **51**
Repenning, Elisabeth **54**
Repenning, Hans **51**
Repenning, Hans Joachim **51**
Repenning, Jochim **51**
Repenning, Jürgen **51**
Repenning, Lisbeth **51**
Reshöft, Hans-Peter **51**
Rickert, Elsche **47**
Rickert, Maricke **47**
Rieper, Ehler **47**

Rieper, Ehlert **47**
Rieper, Hans Friedrich **40**
Rieper, Heinrich **40**
Rieper, Hinrich **54**
Rieper, Joachim **47**
Rieper, Jochim **47**
Rieper, Magdalena **51**
Rieper, Maria **37**
Rieper, Trienke **47**
Rieper, Trienke Magdalena **47**
Rix, Dora **41**
Rixen, Anna Malene **47**
Rixen, Hans **44**
Schlotfeldt, Elisabeth Margaretha **37**
Schlotfeldt, Käte **37**
Schlotfeldt, Magdalena **54**
Schlotfeldt, Magdalena Christine **44**
Schmidt, Karoline **48**
Sell, Abel **47**
Selle, Abel **47**
Selle, Jürgen **47**
Selle, Marx **47**
Sellmer, Ehlert **37**
Sellmer, Ernst **44**
Sellmer, Hans Hinrich **37**
Sellmer, Hinrich **37**
Sellmer, Jasper **37**
Sievers, Claus **57**
Sievers, Hans **57**
Sinn, Margaretha **47**
Spath, Siegfried **37**
Stange, Claus **47**
Stange, Detlef **54**
Stange, Maricke **54**
Voß, Anna Margaretha **60**
Voß, Hans **60**
Wiese, Margaretha **51**
Wittmaack, Frieda **37**

Techelsdorf

Schräglinks im Wellenschnitt geteilt. Oben in Silber ein rot gezungter schwarzer Eberkopf, unten in Blau ein silbernes Mühlrad.

Geschichte von Techelsdorf

Bereits 1260 wird ein Detlef von Techelsdorf (vormals Techelstorp und Thethahelsdorp) erwähnt, 1304 ein Johann Swin von Techelsdorf. Mitte des 14. Jahrhunderts gehörte das Dorf der Familie von Reventlow. 1350 gab Marquard Schönbeck, ein Sohn von Doso Reventlow, die Hälfte des Dorfes einschließlich der halben Mühle an das Kloster Itzehoe als Aussteuer für seine Schwester Wiburgis, die als Nonne in das Kloster eintrat. 1352 verkaufte Ivan Reventlow die zweite Hälfte des Dorfes an das Kloster.
Techelsdorf bestand aus 6 Vollhufen, 1 Halbhufe, 3 Achtelhufen und 1 Kate. Es hatte eine Schule für 30 Kinder, eine Schmiede und mehrere Handwerker. Die Wassermühle gibt es schon lange nicht mehr.
Der Boden ist mehr lehmig als sandig und ziemlich fruchtbar.

In den Bederegistern des Klosters Bordesholm von 1501, 1504 sowie im Fräuleinschatzregister von 1564 ist Techelsdorf nicht erwähnt, weil es zum Kloster Itzehoe gehörte. 1549 erstellte das Kloster Itzehoe ein Verzeichnis über Pflichten und Abgaben seiner Hufner und Kätner. Weitere Verzeichnisse gibt es auch von 1601, 1614, 1630 und 1635.

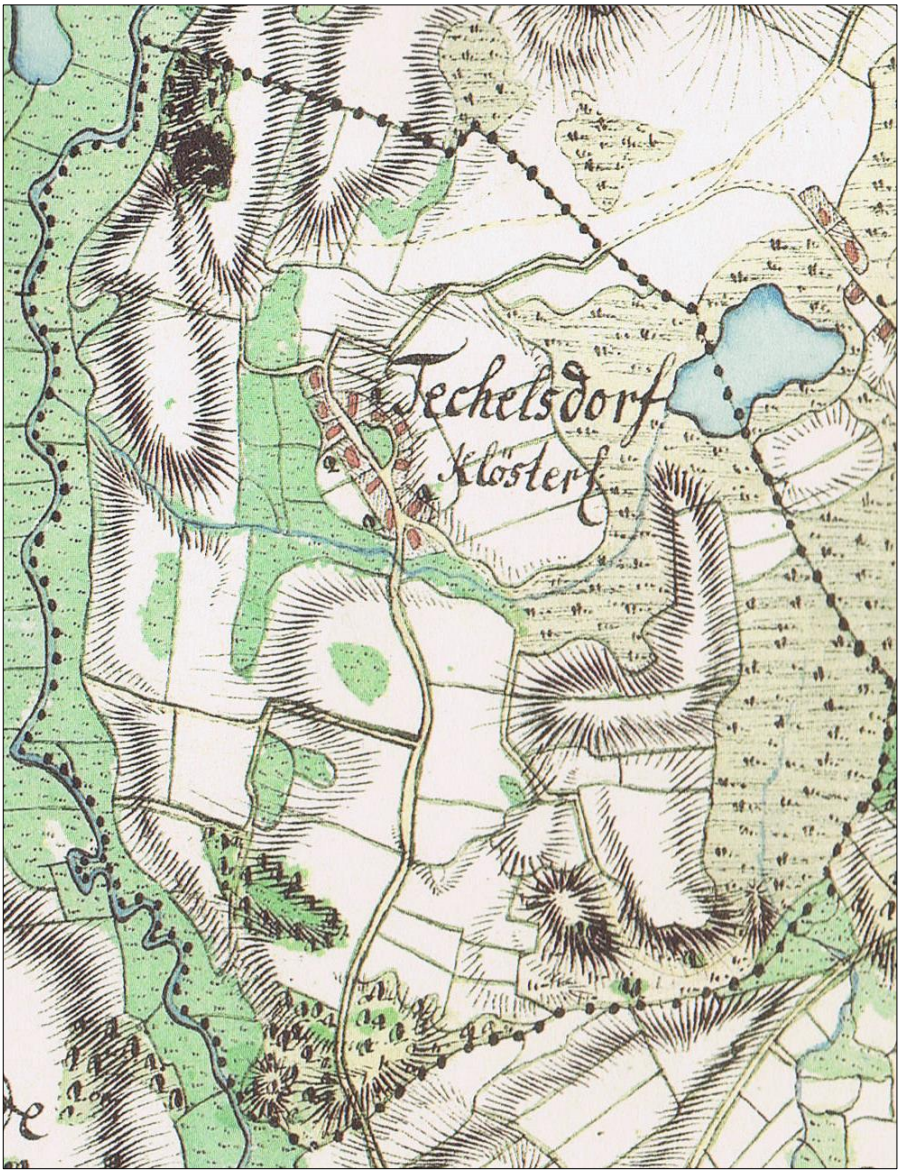

Ausschnitt aus „Topographisch Militärische Charte des Herzogtums Holstein".
Aufgenommen in den Jahren 1789 bis 1796 unter Leitung des Majors
Gustav Adolf von Varendorf durch Offiziere des Schleswigschen Infanterieregimentes,
Nr. 21 Bordesholm - Flintbek - Kiel

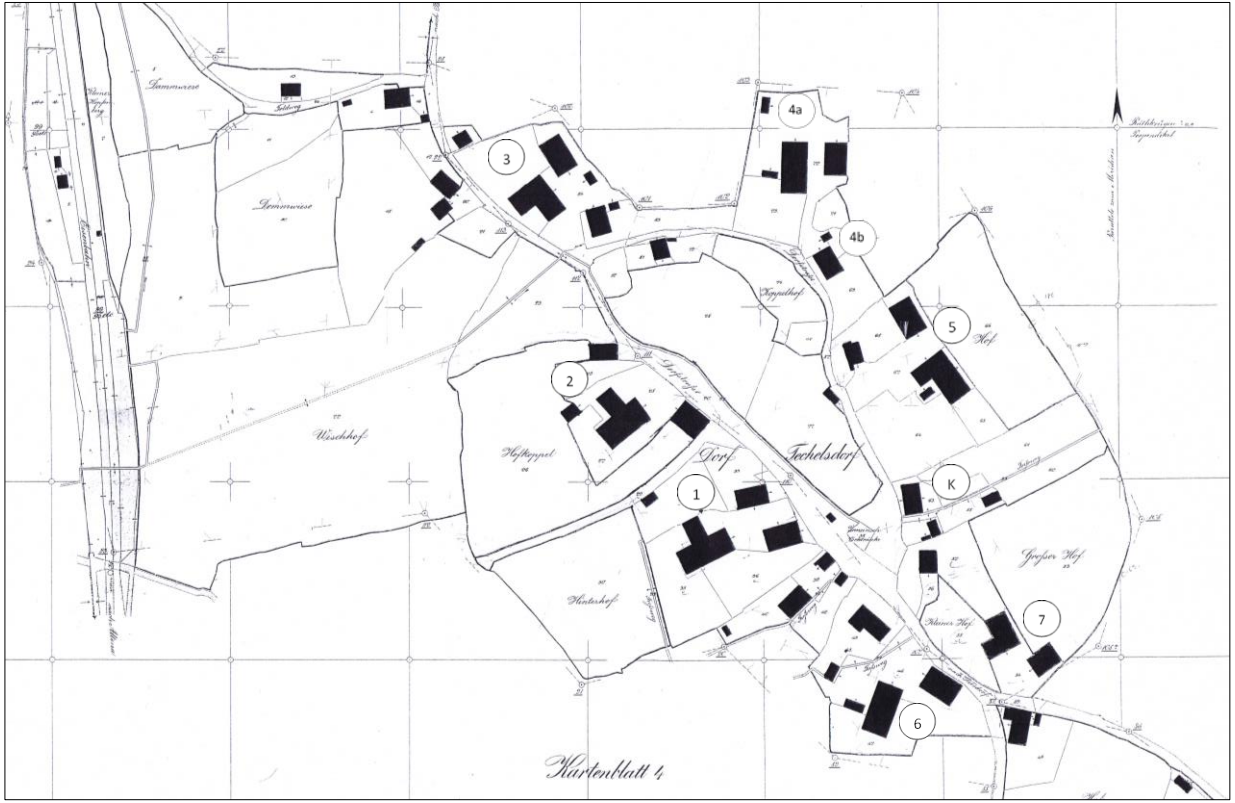

Aus der Gemarkungskarte Techelsdorf, 1873 (Archiv GVB)
Die Nummern entsprechen den Hufennummern auf den folgenden Seiten, K = Kätner.

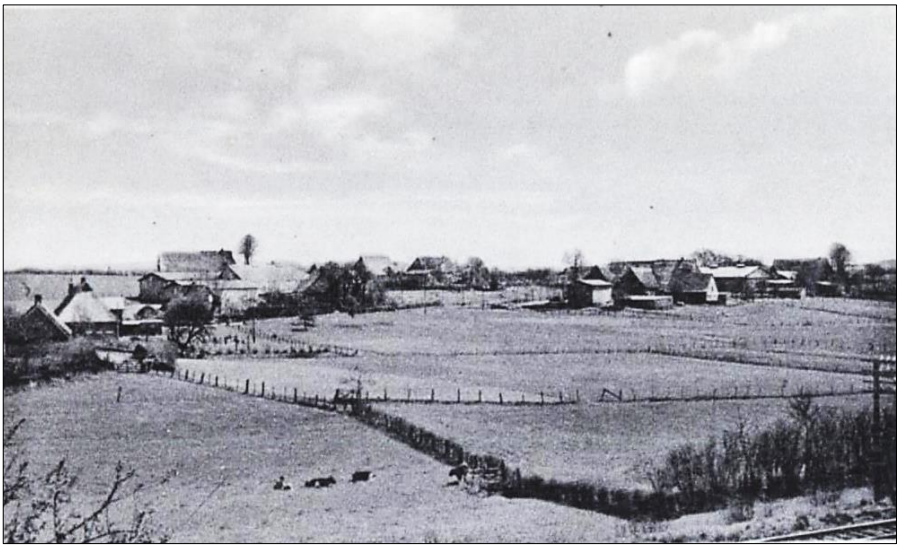

Gesamtansicht des Dorfes vom Bahndamm gesehen

(Fotos: Gumlich-Album, um 1930)

Dorfpartie von Techelsdorf, Teilansicht

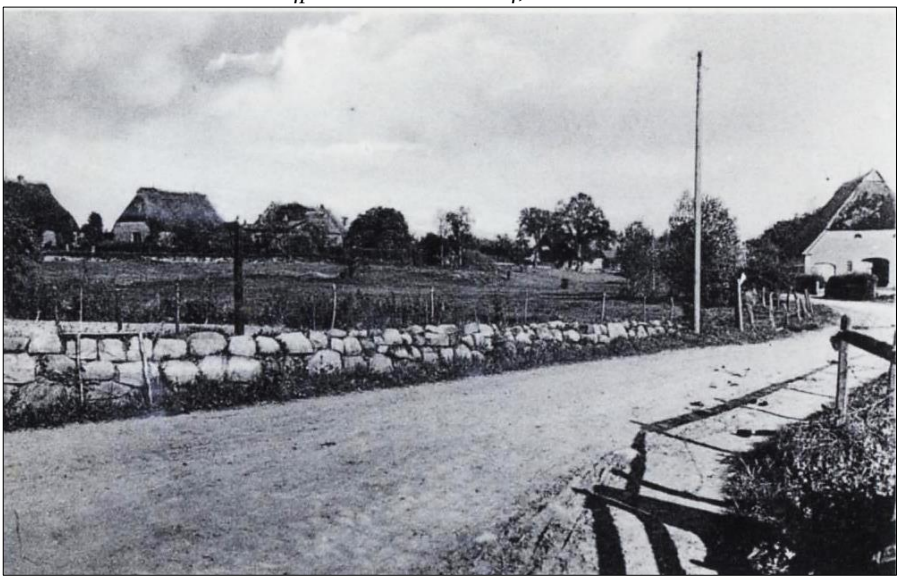

1. Vollhufe (Bauernvogt), Dorfstraße

Besitzerfolge

01	1547 - 1567	Brandt, Detlef
02	1567 - 1588	Brandt, Michel
03	1588 - 1598	Voß, Engel (Setzwirt)
04	1598 - 1630	Brandt, Hans
05	1630 - 1641	Brandt, Hans
06	1641 - 1681	Hartz, Hans (Schwiegersohn)
07	1681 - 1691	Hartz, Detlef (Sohn)
08	1691 - 1706	Borchert, Claus (Setzwirt), † 02.04.1709, oo 1691 Witwe Hartz, † 08.03.1713
09	1706 - 1754	Hartz, Hans (Stiefsohn), † 1754
10	1754 - 1771	Hartz, Detlef (Sohn), * 06.12.1705, † 07.03.1783, oo 17.10.1735 Brüggen, Cathrina, Fiefharrie, † 26.01.1781
11	1771 - 1794	Hartz, Hinrich (Sohn), * 28.12.1741, † 09.03.1794, I. oo 24.04.1767 Voß, Trienke, Techelsdorf, * 11.01.1737, II. oo 01.10.1773 Kaack, Maria, Langwedel, † 05.12.1832
12	1794 - 1812	Harm, Johann Hinrich (Setzwirt, Klein Flintbek), * 17.12.1758, † 06.04.1829, oo 14.11.1794 Witwe Hartz, Maria, geb. Kaack,
13	1812 - 1838	Hartz, Hans (Stiefsohn), * 16.10.1782, † 21.12.1838, I. oo Schlotfeldt, Marie Christina, Klein Flintbek, * 15.02.1790, † 31.12.1835, II. oo 02.07.1837, Nachtigall, Marie, Groß Flintbek, † 03.02.1844
14	1838 - 1843	Graaf, Johann Hinrich (Setzwirt, Böhnhusen), oo 22.05.1842, Witwe Hartz, Marie, geb. Nachtigall
15	1843 - 1878	Hartz, Hans Hinrich (Stiefsohn), * 26.07.1822, † 01.04.1904, I. oo 21.06.1842, Gehl, Anna Elsabe, Schmalstede, * 14.12.1820, † 02.12.1859, II. oo 14.06.1862, Kähler, Christina Magd., Rumohr, * 18.10.1824, † 11.06.1897
16	1878 - 1909	Hartz, Hans Hinrich (Sohn), * 16.04.1845, † 12.12.1913, oo 01.10.1878, Hinz, Cathrine, Techelsdorf, * 21.01.1853, † 21.04.1911
	1882	*Die Gebäude des Hofes brannten infolge Blitzschlags ab.*
17	1909 - 1951	Hartz, Hans Hinrich (Sohn), * 27.10.1885, † 06.10.1969, oo 13.12.1912, Bustorf, Helene, Schmalstede, * 27.10.1886, † 10.03.1976

18	1951 - 1978	Hartz, Helmut (Tasdorf), * 07.03.1919, † 10.09.1996 oo 26.10.1951 Hartz-Bustorf, Marianne, Klein Buchwald, (Nichte von 17, adoptiert), * 20.09.1922, † 18.05.2004
19	1978 - 1993	
	1993	*Hof wurde aufgegeben, das Land wurde verpachtet.*

Anna Elsabe Hartz, geb. Gehl (15)

Christina Marg. Hartz, geb. Kähler, Hans Hinrich Hartz (15)

Cathrine Hartz, geb. Hinz, Hans Hinrich Hartz (16)

(Fotos: Privatbesitz)

Helene Hartz, geb. Bustorf, und Hans Hinrich Hartz (17)

Marianne Hartz, geb. Bustorf (18)

(Fotos: Archiv Claus Reese / Privatbesitz)

*Gedenkstein 1799 Hofeinfahrt von **H**ans **H**inrich **H**artz*

Das Hofgebäude heute

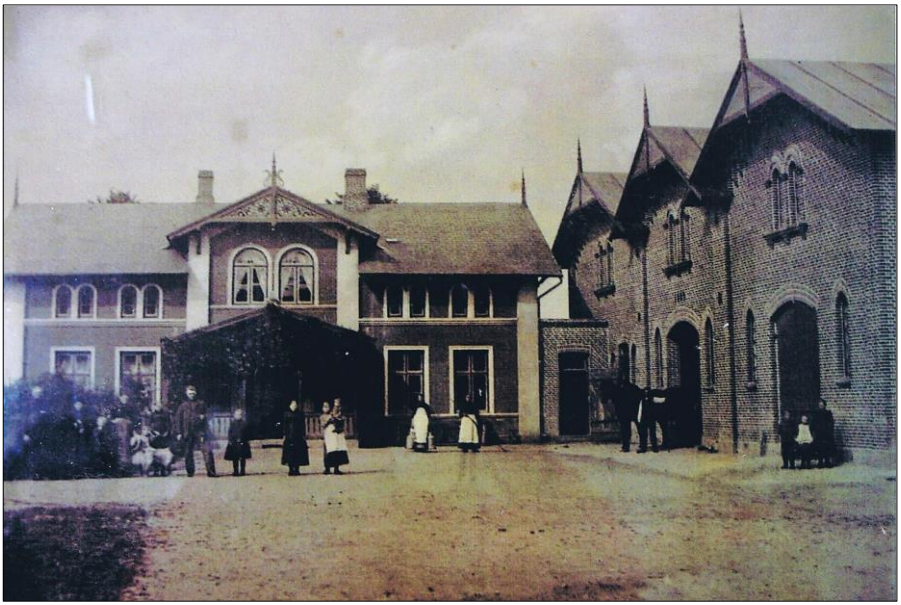

Die Hofgebäude mit der Familie, um 1900 (Foto: Archiv Claus Reese)

Der Hof Hartz; Altenteil rechts zwischenzeitlich abgerissen (Foto: Kreis Plön)

Hochzeit von Helmut und Marianne Hartz-Bustorf 1951
(Foto: Archiv Claus Reese)

2. Vollhufe, Dorfstraße

Besitzerfolge

01	1547 - 1559	Borgedes, Marquard
02	1559 - 1571	Borgedes, Jacob
03	1571 - 1573	Söhrmann, Hans
04	1573 - 1600	Söhrmann, Otto
05	1600 - 1653	Söhrmann, Hans
06	1653 - 1657	Söhrmann, Jürgen
07	1657 - 1685	Brandt, Detlef
08	1685 - 1708	Brandt, Detlef
09	1708 - 1731	Brandt, Hinrich, † 1739
10	1731 - 1768	Hartz, Hinrich (Reesdorf), † 05.10.1773, I. oo 04.11.1731 Brandt, Cathrina, Techelsdorf, * 04.06.1704, † 1735, II. oo Brüning, Anna, Groß Buchwald, * 24.08.1716
11	1768 - 1802	Hartz, Hinrich (Sohn), * 17.08.1732, † 08.01.1804, oo 24.10.1763 Brüning, Anna, Bissee, * 28.09.1732, † 05.03.1810
12	1802 - 1816	Hartz, Claus (Sohn), * 08.01.1769, † 21.01.1826, oo 31.10.1796 Brüning, Anne Margarethe, Bissee, * 01.06.1768, † 05.12.1844
13	1816 - 1845	Hinz, Hans Jacob (Schwiegersohn, Brux), * 01.10.1783, † 14.01.1852, oo 05.04.1815 Hartz, Anna Marg., Techelsdorf, * 29.08.1798
14	1845 - 1887	Hinz, Claus Hinrich (Sohn), * 02.12.1816, † 27.03.1894, oo 27.11.1843 Hartz, Anna Dorothea, Techelsdorf, * 27.02.1825, † 03.07.1892
15	1887 - 1922	Hinz, Claus Hinrich (Sohn), *07.04.1860, † 26.05.1937, oo 29.04.1887 Butenschön, Bertha Cathr., Groß Flintbek, * 01.03.1862, † 26.04.1927
16	1922 - 1928	Hinz, Hans August (Sohn), * 04.06.1900, oo 28.11.1922 Butenschön, Else Dorothea, Grevenkrug, * 16.11.1899
17	1928 - 1937	Petersen, Hans (Käufer), Lammers, Ludwig (Verwalter)
18	1937 - 1940	Maschmann, Johannes (Käufer, Warder), * 19.01.1912, † 20.06.1940 (2. Weltkrieg), oo Rohwer, Margarete, Westerrönfeld, * 19.06.1912, † 30.09.2002
19	1940 - 1964	Witwe Maschmann, Margaretha, geb. Rohwer

20	1964 - 1992	
21	1992 -	

Margarete und Johannes Maschmann (18)

(Fotos: Archiv Claus Reese)

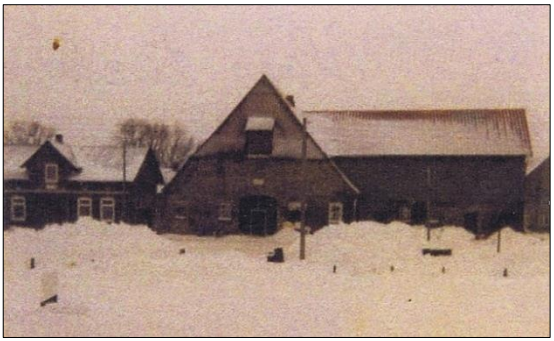

Die winterliche Hofanlage

Das 1873 erbaute Hofgebäude (Foto: Kreis Plön)

Luftaufnahme der Hofanlage

(Fotos: Archiv Claus Reese)

Auf dem Hof Danker

3. Vollhufe, Dorfstraße

Besitzerfolge

01	1547 - 1563	Olde, Hans
02	1563 - 1577	Pope, Claus
03	1577 - 1598	Planteböken, Hans
04	1598 - 1641	Planteböken, Timm
05	1641 - 1668	Planteböken, Marx
06	1668 - 1682	Plambeck, Marx
07	1682 - 1707	Plambeck, Marx (Sohn), † 09.01.1728
08	1707 - 1764	Plambeck, Marx (Sohn), * 1674, † 25.05.1765, I. oo Cathrine, II. oo 13.10.1720 Brandt, Cathrine, † 12.02.1766
09	1764 - 1773	Plambeck, Marx (Sohn), * 27.08.1707, † 06.03.1786, oo 24.10.1741 Bustorf, Cathrina, Böhnhusen, † 18.05.1790
10	1773 - 1816	Plambeck, Detlef (Sohn), * 1743, † 04.12.1813, I. oo 28.11.1770 Witwe Hartz, Margarethe, geb. Hameister, Warnau, * 1745, † 31.10.1775, II. oo 05.06.1776 Rixen, Anna, Brügge, * 26.04.1750, † 28.01.1816
11	1816 - 1859	Plambeck, Marx (Sohn), * 01.07.1790, † 20.12.1871, I. oo 29.11.1815 Plambeck, Anna Margaretha, Negenharrie, † 05.03.1826, II. oo 06.10.1826 Witwe Voß, Cathrine, geb. Plambeck
12	1859 - 1883	Plambeck, Detlef (Sohn), * 31.08.1822, † 24.03.1883, oo 31.10.1860 Rieper, Maria, Schmalstede, * 16.06.1835
13	1883 - 1910	Butenschön, Carl (Käufer, Schmalstede), * 17.11.1855, † 20.10.1929, oo Heitmann, Auguste, Voorde, * 28.01.1868, † 21.12.1905
14	1910 - 1918	Kruse, Hans Markus (Käufer) oo Greve, Cäcilie
15	1918 - 1951	Gabriel, Hans (Käufer, Simonsberg/Husum), * 05.08.1886, † 19.04.1944 (Neumünster), oo Clausen, Dora, Oldersbek/Husum, * 10.10.1888, † 01.01.1986 (Rickling)
16	1951 - 1978	Oellermann, Wilhelm Christoph (Schwiegersohn), * 18.05.1919 (Augustenruh/Pommern), † 20.10.1997 (Kiel), oo 24.11.1950 Saggau, Käthe, geb. Gabriel, Simonsberg/Husum, * 04.07.1914, † 27.12.2001
	1978	*Der Hof wurde aufgegeben, das Land wurde an den Fiskus verkauft und von 1988 bis 1991 aufgeforstet.*

Hans Gabriel (15) in seinem Kornfeld

(Fotos: Archiv Claus Reese)

Auf der Kutsche: Dora und Hans Gabriel (15)

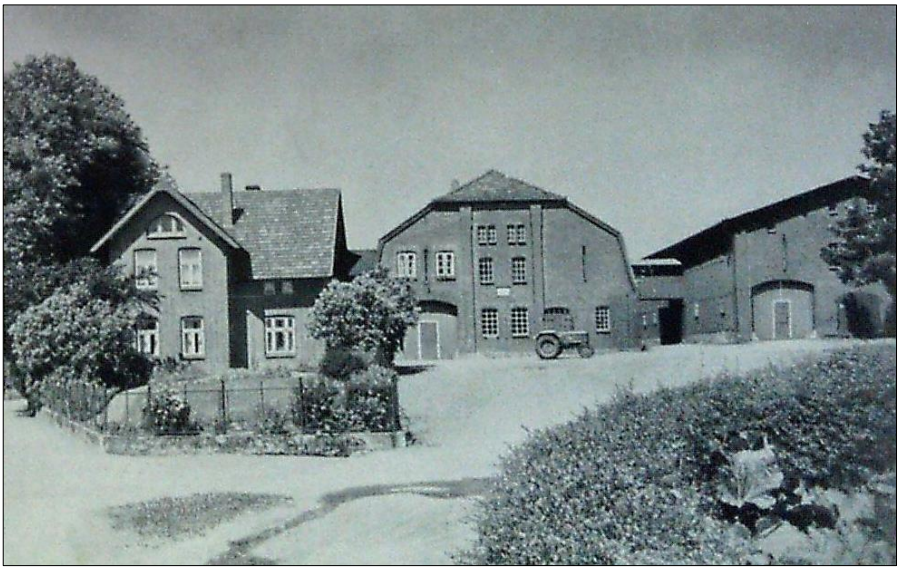

Hof Oellermann (Foto: Kreis Plön)

Käthe und Wilhelm Oellermann (16) (Foto: Archiv Claus Reese)

4. Vollhufe, Oberweg 10 - 12

Besitzerfolge

01	1547 - 1573	Witte, Jacob
02	1573 - 1576	Witte, Hans
03	1576 - 1599	Brandt, Hans
04	1599 - 1635	Brandt, Tieß
05	1635 - 1657	Brandt, Claus
06	1657 - 1669	Sievers, Claus (Setzwirt)
07	1669 - 1700	Brandt, Tieß, † 1700
08	1700 - 1708	Kaack, Jacob (Setzwirt)
09	1708 - 1733	Brandt, Hinrich
10	1733 - 1768	Graf, Hans (Käufer, Schmalstede), * 13.10.1706, † 25.04.1790, I. oo 18.10.1733 Schlüter, Cathrine, Barmissen, * 1710, † 1749, II. oo 1751 Plambeck, Trienke, Brügge, * 19.01.1716, † 23.03.1785
11	1768 - 1799	Graf, Hans (Sohn), * 20.07.1738, † 04.12.1802, oo 14.10.1768 Hartz, Margarethe, Techelsdorf, * 22.02.1746, † 15.12.1808
12	1799 - 1808	Graf, Hans (Sohn), * 08.10.1772, † 05.03.1808, oo 08.11.1799 Rubincke, Cathrina, Voorde, * 17.06.1779, † 10.03.1816
13	1808 - 1826	Butenschön, Hans (Setzwirt, Grevenkrug), * 16.04.1788, † 02.05.1843, I. oo 13.08.1809 Witwe Graf, Cathrina, geb. Rubincke, II. oo 22.11.1816 Westphal, Cathrina
14	1826 - 1863	Langmaack, Jürgen (Käufer, Meimersdorf), * 02.03.1801, † 30.05.1880, oo 02.06.1826 Graf, Cathrine, Techelsdorf, * 06.02.1808, † 25.08.1887
15	1863 -	Langmaack, Jürgen (Sohn), * 07.01.1836, † 08.10.1900, oo 01.10.1863 Gabriel, Anna, Böhnhusen, * 22.04.1841, † 09.09.1912
16		Langmaack, Ernst (Sohn), * 21.05.1865, † 18.12.1937, oo 25.12.1893 Stoltenberg, Auguste, Meimersdorf, * 16.09.1870, † 28.08.1947
	1913	*Die Hufe wurde geteilt. Die Hofgebäude mit 32 ha Land kaufte Heinrich Plambeck. Ca. 20 ha Land und die Altenteilskate blieben im Eigentum von Jürgen Langmaack.*

1. Halbhufe der Hufe 4, Oberweg 12

Besitzerfolge

01	1913 - 1956	Plambeck, Heinrich (Käufer), * 15.01.1885, † 06.01.1973, oo 06.06.1913 Rix, Anna
02		Plambeck, Heinz (Sohn), * 25.02.1914, † im 2. Weltkrieg, oo Winjen, Asta, Osterby, * 27.05.1922
03	1956 - 1984	
04	1970 - 1989	
05	1984 - 1989	
	1989	*Plambeck gibt den Hof auf. Die Hofstelle und 1 ha Land kauft der bisherige Pächter Spethmann. Die übrigen Ländereien kauft der Fiskus, der das Land aufforstet.*

Heinrich und Anna Plambeck (01) (Foto: Archiv Claus Reese)

2. Halbhufe der Hufe 4, Oberweg 10

Besitzerfolge

01	1913 - 1926	Langmaack, Ernst (Sohn von 15, Hufe 4), * 21.05.1865, † 18.12.1937, oo 25.12.1893 Stoltenberg, Auguste, Meimersdorf, * 16.09.1870, † 28.08.1947
02	1926 -	Langmaack, Hans (Sohn), * 23.07.1896, † 26.11.1973, oo 13.02.1926 Langmaack, Elise, Böhnhusen, * 18.05.1903, † 24.02.1975
03		Langmaack, Jürgen (Sohn), * 22.01.1930, † 10.12.2006
		Hofaufgabe, das Land wurde verpachtet.

Hans Langmaack (02) (Fotos: Archiv Claus Reese)

Das Altenteil Langmaack

5. Vollhufe, Oberweg 6

Besitzerfolge

01	1547 - 1563	Brandt, Matthias
02	1563 - 1576	Brandt, Hans
03	1576 - 1606	Krimstein, Eggert
04	1606 - 1635	Plambeck, Claus
05	1635 - 1653	Plambeck, Claus
06	1653 - 1681	Bralle, Hans
07	1681 - 1702	Vollbehr, Jochim
08	1702 - 1706	Holtorf, Paul (Setzwirt), † 17.02.1713
09	1706 - 1732	Vollbehr, Jochim, † 1742, oo 1713 Stegelmann, Margaretha, † 1743
10	1732 - 1768	Voß, Hinrich (Käufer), * 1703, † 04.11.1777, oo Hingst, Margaretha, Barmissen, † 31.05.1793
11	1768 - 1783	Voß, Hans (Sohn), * 13.03.1739, † 14.09.1783, oo 26.10.1768 Hartz, Cathrina, Techelsdorf, * 1743
12	1783 - 1798	Voß, Hinrich Christian (Sohn), * 21.07.1748, † 26.04.1798, oo 10.10.1783 Plambeck, Elsabe, Langwedel, * 1763, † 13.10.1816
13	1798 - 1815	Gabriel, Hans Hinrich (Setzwirt, Böhnhusen), * 18.03.1774, † 16.01.1850, oo 15.11.1798 Witwe Voß, Elsabe, geb. Plambeck
14	1815 - 1851	Voß, Hinrich (Stiefsohn), * 30.07.1784, † 22.11.1851, oo 21.02.1815 Gehl, Cathrine Marg., Groß Flintbek, † 20.03.1845
15	1851 - 1868	Voß, Johann Christian (Sohn), * 15.06.1819, † 21.01.1868, oo 18.10.1859 Stühmer, Sophia, Eiderstede, † 12.08.1899
16	1868 - 1884	Delfs, Carsten (Setzwirt, Böhnhusen), * 25.03.1841, † 04.05.1897, oo Witwe Voß, Sophia, geb. Stühmer
17	1884 -	Voß, Hinrich Christian (Stiefsohn), * 12.05.1860, † 30.12.1928, oo 30.04.1886 Heesch, Amalie, Bissee, * 30.08.1862, † 12.04.1850
18		Kohlhof, Georg (Käufer), * 28.08.1865, † 16.02.1915, oo Kruse, Dorothea, * 16.01.1872, † 07.06.1937
19		Kohlhof, Gerhard (Sohn, Schlagsdorf), * 04.11.1896, † 25.03.1957, oo Bracker, Frieda, * 08.09.1905, † 20.12.1985
20		Kohlhof, Georg (Sohn), * 28.08.1933, † 07.03.1989, oo Büller, Maria, Brux, * 08.11.1935, † 24.03.2011
21		

Frieda und Gerhard Kohlhof (19)

Wehrführer Gerhard Kohlhof (19)

Maria und Georg Kohlhof (20)

(Fotos: Archiv Claus Reese)

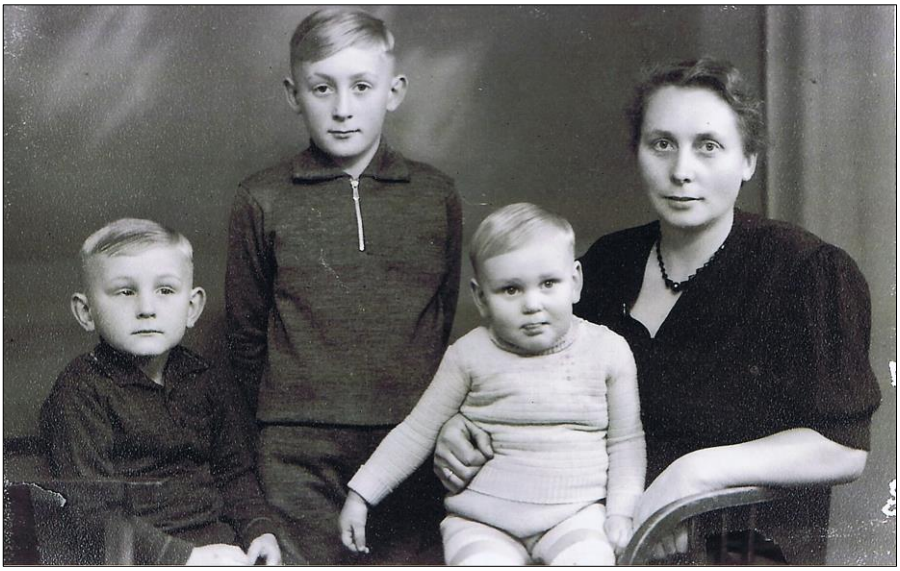

Karl, Georg und Willi Kohlhof mit ihrer Mutter Frieda Kohlhof (19)

Bauernhof Kohlhof von vorn

(Fotos: Archiv Claus Reese)

Bauernhof Kohlhof vom Garten

6. Vollhufe, Dorfstraße 6-8

Besitzerfolge

01	1547 - 1571	Söhrmann, Otto
02	1571 - 1608	Söhrmann, Hans
03	1608 - 1635	Söhrmann, Otto
04	1635 - 1661	Reese, Jochim
05	1661 - 1698	Reese, Jochim
06	1698 - 1741	Reese, Claus, † 1748, oo Wiese, Anna, Schönbek
07	1741 - 1774	Repenning, Hans (Käufer, Böhnhusen), * 22.01.1721, † 27.10.1786, oo 1743 Reese, Cathrina, * 17.03.1719, † 17.06.1789
08	1774 - 1808	Repenning, Jochen (Sohn), * 07.11.1745, † 23.03.1814, I. oo 25.10.1775 Plambeck, Anna Magdalena, Groß Buchwald, * 1754, † 26.04.1796, II. oo Witwe Ditmer, Maria, geb. Schlüter, III. oo 10.06.1808 Witwe Heimann, geb. Plambeck
09	1808 - 1840	Plambeck, Johann (Käufer, Klein Flintbek), * 1781, † 06.02.1838, oo 07.08.1808 Repenning, Maria, * 04.10.1787, † 01.05.1860
10	1840 - 1871	Plambeck, Jochim (Sohn), * 15.07.1811, † 20.02.1890, I. oo 23.08.1840 Arp, Anna Dorothea, Meimersdorf, * 13.11.1820, † 13.09.1847, II. oo 22.12.1848 Schlüter, Margaretha Dorothea, Löptien, † 22.10.1858, III. oo 11.10.1859 Plambeck, Anna, Negenharrie, * 20.10.1823, † 11.02.1897
11	1871 - 1904	Plambeck, Johann Hinrich (Sohn), * 13.08.1841, † 15.11.1921, oo 27.10.1871 Reese, Christina, Sören, * 03.10.1848, † 14.11.1922
12	1904 - 1935	Plambeck, Jochim (Sohn), * 22.11.1873, † 03.04.1960, oo 27.10.1904 Rixen, Dora, Groß Buchwald * 24.11.1882, † 06.03.1940
13	1935 - 1944	Plambeck, Johann (Sohn), * 23.05.1907, † 10.07.1947 (in russischer Kriegsgefangenschaft), oo Schlotfeldt, Käthe, Groß Flintbek, * 26.07.1912, † 15.06.1997
14	1944 - 1950	Witwe Plambeck, Käthe, geb. Schlotfeldt
15	1950 - 1965	Bracker, August (Setzwirt, Brüggerholz), * 03.10.1891, † 08.07.1988, oo 10.11.1950 Witwe Plambeck, Käthe, geb. Schlotfeldt
16	1965 - 1995	Zurheide, Jochen (Käufer), * 15.06.1940, † 30.12.2001
	1995	*Hofaufgabe*

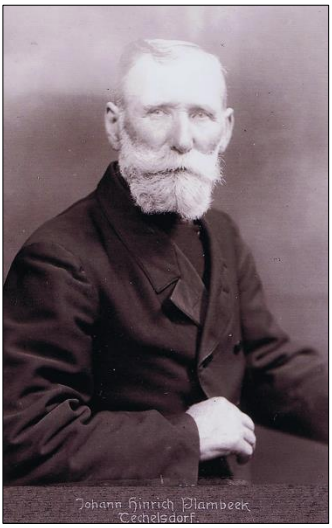

Johann Hinrich Plambeck (11)

Dora Plambeck, geb. Rixen (12)

Jochim Plambeck (12)

Johann Plambeck (13)

(Fotos: Archiv Claus Reese)

Hochzeit von Käthe Schlotfeldt und Johann Plambeck (13)

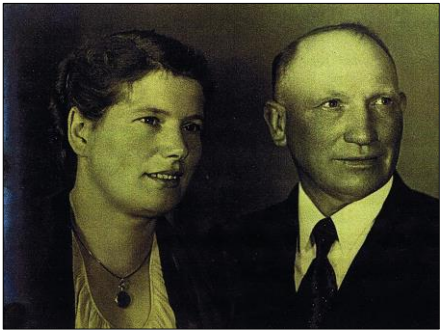

Käthe und August Bracker (15)

Marianne Plambeck

Jochen Zurheide (16)
Fritz August Zurheide

(Fotos: Archiv Claus Reese)

Der Hof Plambeck um 1920

Hofgebäude heute

(Fotos: Archiv Claus Reese)

Altenteilerhaus der Hufe 6

7. Hufe – Halbhufe, Dorfstraße

Besitzerfolge

01	1547 - 1559	Voß, Hans
02	1559 - 1573	Pope, Hans
03	1573 - 1598	Benerin, Hans
04	1598 - 1635	Brandt, Detlef
05	1635 - 1657	Brandt, Claus (Sohn)
06	1657 - 1675	Ehlers, Hans (Setzwirt)
07	1675 - 1696	Brandt, Hans (Stiefsohn)
08	1696 - 1722	Brandt, Hans (Sohn), † 12.01.1732
09	1722 - 1753	Brandt, Hans (Sohn), oo 01.11.1722 Suhren, Marike, * 1699, † 18.10.1772
10	1753 - 1785	Brandt, Hans (Sohn), * 27.01.1726, † 16.11.1780, oo Hartz, Anna Elisabeth, Techelsdorf, * 28.07.1734, † 09.09.1792
11	1785 - 1807	Brandt, Hans (Sohn), * 10.08.1754, † 11.03.1823, oo 30.06.1786 Rieper, Cathrine, Brügge, * 1762, † 07.04.1839
12	1807 - 1842	Baasch, Hinrich Conrad (Käufer, Clausdorf), * 1780, † 16.12.1844, oo 05.10.1806 Brandt, Anne Magd., * 10.09.1786, † 11.02.1840
13	1842 - 1848	Baasch, Johann Hinrich (Sohn), * 31.03.1809, † 04.04.1884, oo Einfeld, Anne
14	1848 - 1893	Stegelmann, Claus Christian (Käufer, Klein Flintbek), * 1821, † 28.12.1896, oo Lensch, Emma, * 31.12.1819, † 01.04.1900
15	1893 - 1925	Stegelmann, Christian (Sohn), * 06.08.1848, † 21.11.1928, oo 21.04.1893 Horn, Sophia, Böhnhusen, * 22.08.1866, † 18.08.1940
16	1925 - 1959	Stegelmann, Christian (Sohn), * 21.01.1894, † 25.12.1973, oo 19.05.1925 Wulf, Dorothea, Mielkendorf, * 23.03.1907, † 1995
17	1959 - 1975	Stegelmann, Christian (Sohn), * 29.05.1926, † 22.05.2012
	1975	*Hofaufgabe*

Dorothea und Christian Stegelmann (16)

Christian Stegelmann (17)

Christian Stegelmann (17)
(Fotos: Archiv Claus Reese)

3. Kätner, Schmiede und seit 1873 Gastwirtschaft „An Dörpsdiek“, Oberweg 4

Besitzerfolge

01		Roehl, Hans, † 1755, oo 05.11.1724 Hartz, Cathrina, * 12.04.1770
02		Röhl, Casper (Sohn), * 01.01.1726, † 03.04.1799, oo 02.11.1757 Repenning, Catharina, Böhnhusen, * 1736, † 02.09.1789
03		Röhl, Hans (Sohn), * 08.11.1757, † 11.07.1822, oo 1788 Trede, Anna Elsabe, Schierensee, * 1761, † 05.05.1825
04	- 1840	Röhl, Casper (Sohn), * 06.09.1790, † 21.10.1839, I. oo 25.10.1816 Reese, Cathrina Magdalena, Groß Buchwald, * 02.12.1789, † 27.12.1821, II. oo 30.08.1821 Voß, Cathrina Dorothea, Brüggerholz
05	1840 - 1853	Röhl, Hans (Sohn), * 10.07.1817, oo 25.10.1840 Schramm, Anna Elsabe, Schönbek, * 20.10.1814, † 24.12.1869
06	1853 - 1856	Stegelmann, Jochim Christian (Käufer, Klein Flintbek), * 1824, † 08.03.1856, oo 23.12.1851 Hartz, Maria Cathrina, Techelsdorf, * 05.06.1830
07	1856 - 1873	Möller, Cai Hinrich (Meimersdorf), oo 31.03.1857 Witwe Stegelmann, Maria Cathrina, geb. Hartz
	1873	*Der Besitz wurde parzelliert, weil die Familie Möller in die Vereinigten Staaten auswandern wollte.*
08	1873 -	Horn, Bernhard Christian (Käufer, Lütjenburg), * 15.09.1842, † 10.02.1907, oo Hagen, Maria, * 12.10.1847, † 26.03.1935
09	- 1937	Horn, Friedrich (Sohn), * 25.11.1881, † 15.04.1941, oo 20.12.1910 Bustorf, Magda, Schmalstede, * 04.07.1886, † 08.03.1945
10	1937 -	Oberheiden, Johann oo Graaf, Maria Magdalena
11	- 1956	Diverse Besitzer und Pächter
12	1956 - 1992	Jöns, Hans Werner (Käufer), * 06.09.1926, † 22.11.1994, oo Hartwich, Lucie Margarethe, Kaidann (Kreis Gerdauen/ Ostpreußen), * 03.04.1930, † 29.01.2011
13	1992 -	

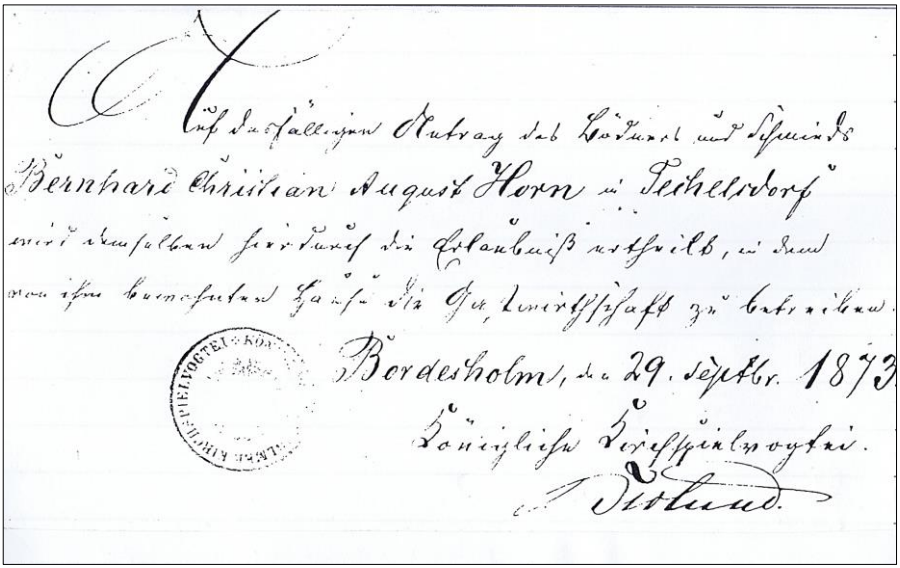

Auf den allgemeinen Antrag des Böttcher und Schmiedes Bernhard Christian August Horn in Techelsdorf wird demselben hierdurch die Erlaubniß ertheilt, in dem von ihm bewohnten Hause die Gastwirthschaft zu betreiben.

Bordesholm, den 29. Septbr. 1873

Königliche Kirchspielvogtei.

A. Boland.

Genehmigung der Königlichen Kirchspielvogtei zum Betrieb der Gastwirtschaft für Bernhard Christian August Horn (08) in Techelsdorf

Die Gaststätte um 1930

Zur Hauplausfertigung ist ein Stempel
zu 1,00 M. kostenfrei worden.
Bordesholm, den 13 Sept. 1909
Der Kreisausschuß des Kreises Bordesholm.

KREISAUSSCHUSS DES KREISES BORDESHOLM

Dem Schmied Friedrich Horn
zu Techelsdorf wird hierdurch auf Grund des § 114 des Zuständigkeitsgesetzes vom 1. August 1883 in Verbindung mit § 33 der Reichsgewerbeordnung vom 1. Juli 1883 die Erlaubnis erteilt, in dem von seiner Mutter zu übernehmenden Grundstück

und zwar ausschließlich in den durch die dieser Erlaubnis beigehefteten Zeichnungen und Beschreibungen näher bezeichneten Räumlichkeiten, unter Beachtung der polizeilichen Vorschriften die Gast- und Schankwirtschaft

betrieben.

Die Erlaubnis ist nur für die bezeichnete Person und das angegebene Lokal gültig und erlischt daher, wenn der Geschäftsbetrieb auf einen andern übergeht, von dem Inhaber der Erlaubnis in ein anderes Lokal verlegt wird oder mit den Räumen und deren Einrichtung wesentliche Veränderungen vorgenommen werden.

Der Inhaber hat sich den bereits ergangenen und noch ergehenden, sein Gewerbe betreffenden polizeilichen Bestimmungen und Vorschriften zu unterwerfen. Nichtbeachtung oder Uebertretung derselben zieht Bestrafung nach sich, und wird insbesondere eine Abweichung von den Vorschriften dieser Genehmigung mit Geldbuße bis zu 300 Mk. und im Unvermögensfalle mit Haft bis zu 6 Wochen bestraft werden. (§ 147 der Gewerbeordnung.) Das Abkommen der Fassung gg. von Tanzmusikbetrieben ist nicht gestattet.

Bordesholm, den 9. Dezember 1909.

Der Kreisausschuß des ~~Landkreises Kiel~~ Kreises Bordesholm.

Erlaubnisschein
für den Schmied Friedrich Horn
in Techelsdorf.

(Form. No. 10)
J. L. 2090/09.

Betriebserlaubnis des Kreisausschusses des Kreises Bordesholm von 1909 für die Gast- und Schankwirtschaft des Friedrich Horn (09)

Die Gastwirtschaft um 1930 (Fotos: Archiv Claus Reese)

Die Gaststätte „An Dörpsdiek“ vor dem Umbau
(Fotos: Archiv Claus Reese)

Der Gasthof heute

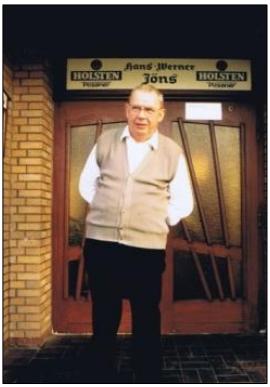

Hans Werner und Lucie Jöns (Fotos: Archiv Claus Reese)

Alphabetisches Namensverzeichnis Techelsdorf

Arp, Anna Dorothea **86**
Baasch, Hinrich Conrad **90**
Baasch, Johann Hinrich **90**
Benerin, Hans **90**
Borchert, Claus **70**
Borgedes, Jacob **74**
Borgedes, Marquard **74**
Bracker, August **86**
Bracker, Frieda **83**
Bralle, Hans **83**
Brandt, Anne Magd. **90**
Brandt, Cathrina **74**
Brandt, Cathrine **77**
Brandt, Claus **80**, **90**
Brandt, Detlef **70**, **74**, **90**
Brandt, Hans **70**, **80**, **83**, **90**
Brandt, Hinrich **74**, **80**
Brandt, Matthias **83**
Brandt, Michel **70**
Brandt, Tieß **80**
Brüggen, Cathrina **70**
Brüning, Anna **74**
Brüning, Anne Margarethe **74**
Büller, Maria **83**
Bustorf, Cathrina **77**
Bustorf, Helene **70**
Bustorf, Magda **92**
Butenschön, Bertha Cathr. **74**
Butenschön, Carl **77**
Butenschön, Else Dorothea **74**
Butenschön, Hans **80**
Clausen, Dora **77**
Danker, Eckhard **75**
Danker, Hans **75**
Delfs, Carsten **83**
Ditmer, Maria, geb. Schlüter **86**
Ehlers, Hans **90**
Einfeld, Anne **90**
Einfeld, Marga **90**
Gabriel, Anna **80**
Gabriel, Hans **77**
Gabriel, Hans Hinrich **83**
Gabriel, Käthe **77**
Gehl, Anna Elsabe **70**
Gehl, Cathrine Marg. **83**
Graaf, Johann Hinrich **70**
Graaf, Maria Magdalena **92**
Graf, Cathrina, geb. Rubincke **80**
Graf, Cathrine **80**
Graf, Hans **80**
Grage, Martha **82**
Greve, Cäcilie **77**
Hagen, Maria **92**
Hameister, Margarethe **77**
Harm, Johann Hinrich **70**
Hartwich, Lucie Margarethe **92**
Hartz, Anna Dorothea **74**
Hartz, Anna Elisabeth **90**
Hartz, Anna Marg. **74**
Hartz, Cathrina **83**, **92**
Hartz, Claus **74**
Hartz, Detlef **70**
Hartz, Hans **70**
Hartz, Hans Hermann **71**
Hartz, Hans Hinrich **70**
Hartz, Helmut **71**
Hartz, Hinrich **70**, **74**
Hartz, Margarethe **80**
Hartz, Margarethe, geb. Hameister **77**
Hartz, Maria Cathrina **92**
Hartz-Bustorf, Marianne **71**

Heesch, Amalie **83**
Heimann, geb. Plambeck **86**
Heitmann, Auguste **77**
Hingst, Margaretha **83**
Hinz, Cathrine **70**
Hinz, Claus Hinrich **74**
Hinz, Hans August **74**
Hinz, Hans Jacob **74**
Holtorf, Paul **83**
Horn, Bernhard Christian **92**
Horn, Friedrich **92**
Horn, Sophia **90**
Jöns, Hans Werner **92**
Jöns, Uwe **92**
Kaack, Jacob **80**
Kaack, Maria **70**
Kähler, Christina Magd. **70**
Kohlhof, Georg **83**
Kohlhof, Gerd **83**
Kohlhof, Gerhard **83**
Krimstein, Eggert **83**
Kruse, Dorothea **83**
Kruse, Hans Markus **77**
Lammers, Ludwig **74**
Lamp, Renate Lena **86**
Langmaack, Elise **82**
Langmaack, Ernst **80**, **82**
Langmaack, Hans **82**
Langmaack, Jürgen **80**, **82**
Lensch, Emma **90**
Lüder, Hubert **81**
Lüder, Jutta **81**
Maschmann, Anne **75**
Maschmann, Johannes **74**
Möller, Cai Hinrich **92**
Nachtigall, Marie **70**
Oberheiden, Johann **92**
Oellermann, Wilhelm Christoph **77**
Olde, Hans **77**
Petersen, Hans **74**
Plambeck, Anna **86**
Plambeck, Anna Magdalena **86**
Plambeck, Anna Margaretha **77**
Plambeck, Asta, geb. Winjen **81**
Plambeck, Cathrine **77**
Plambeck, Claus **83**
Plambeck, Detlef **77**
Plambeck, Elsabe **83**
Plambeck, Heinrich **81**
Plambeck, Heinz **81**
Plambeck, Helmut **81**
Plambeck, Jochim **86**
Plambeck, Johann **86**
Plambeck, Johann Hinrich **86**
Plambeck, Käthe, geb. Schlotfeldt **86**
Plambeck, Marx **77**
Plambeck, Trienke **80**
Planteböken, Hans **77**
Planteböken, Marx **77**
Planteböken, Timm **77**
Pope, Claus **77**
Pope, Hans **90**
Reese, Cathrina **86**
Reese, Cathrina Magdalena **92**
Reese, Christina **86**
Reese, Claus **86**
Reese, Jochim **86**
Repenning, Catharina **92**
Repenning, Hans **86**
Repenning, Jochen **86**
Repenning, Maria **86**
Riemer, Gesche **92**
Rieper, Cathrine **90**

Rieper, Maria **77**
Rix, Anna **81**
Rixen, Anna **77**
Rixen, Dora **86**
Roehl, Hans **92**
Röhl, Casper **92**
Röhl, Hans **92**
Rohwer, Margarete **74**
Rubincke, Cathrina **80**
Saggau, Käthe, geb. Gabriel **77**
Schlotfeldt, Käthe **86**
Schlotfeldt, Marie Christina **70**
Schlüter, Cathrine **80**
Schlüter, Margaretha Dorothea **86**
Schlüter, Maria **86**
Schramm, Anna Elsabe **92**
Sievers, Claus **80**
Söhrmann, Hans **74**, **86**
Söhrmann, Jürgen **74**
Söhrmann, Otto **74**, **86**
Spethmann, Wolfgang **81**
Stegelmann, Christian **90**
Stegelmann, Claus Christian **90**
Stegelmann, Jochim Christian **92**
Stegelmann, Margaretha **83**
Stegelmann, Maria Cathrina, geb. Hartz **92**
Stepanek, Anita **71**
Stoltenberg, Auguste **80**, **82**
Stühmer, Sophia **83**
Suhren, Marike **90**
Trede, Anna Elsabe **92**
Vollbehr, Jochim **83**
Voß, Cathrina Dorothea **92**
Voß, Cathrine, geb. Plambeck **77**
Voß, Elsabe, geb. Plambeck **83**
Voß, Engel **70**
Voß, Hans **83**, **90**
Voß, Hinrich **83**
Voß, Hinrich Christian **83**
Voß, Johann Christian **83**
Voß, Sophia, geb. Stühmer **83**
Voß, Trienke **70**
Westphal, Cathrina **80**
Wiese, Anna **86**
Winjen, Asta **81**
Witte, Hans **80**
Witte, Jacob **80**
Wulf, Dorothea **90**
Zurheide, Fritz August **88**
Zurheide, Jochen **86**

Quellen

Historische Quellen

Kirchenbücher, insbesondere der Kirchengemeinden Flintbek und Brügge
LAS Abt. 106 – Amt Bordesholm
LAS Abt. 123 – Kloster Itzehoe

Topographien

Erichsen, Jens (1898): Topographie des Landkreises Kiel.
Oldekop, Henning (1908 bzw. 1996): Topographie des Herzogtums Holstein. Kreis Bordesholm.
In: Geschichtsverein für das ehemalige Amt Bordesholm e.V. (Hg.): Schriften zur Geschichte des ehemaligen Amtes Bordesholm, Nr. 3.
Schröder, Johannes v.; Biernatzki, Hermann (1855/56 bzw. Dezember 1996): Specielles Repertorium - Auszug aus der "Topographie des Herzogthums Holstein" 1855/1856. In: Geschichtsverein für das ehemalige Amt Bordesholm e.V. (Hg.): Mitteilungen, Heft 8, S. 7–33.

Sonstige Literatur

Böhnhusen – Erinnerung & Chronik, 1. Aufl. Unter Mitarbeit von Jan Doose, Leif Schlanbusch und Hans Detlev Först et al. (Chronik Böhnhusen)
Gemeinschaftsarbeit mit der Kreisverwaltung (1958): Der Landkreis Plön. Geschichte - Landschaft - Wirtschaft - Einwohner. Oldenburg (OLDB): Verlag Gerhard Stalling AG (Kreis Plön)
Geschichtsverein für das ehemalige Amt Bordesholm: Über 400 Jahre Hufen und Hufner im Amt Bordesholm, Bordesholm 2012
Gumlich, H.: Bilder unserer Heimat. Kreis Bordesholm, um 1930, Druck: H. H. Nölke GmbH, Bordesholm. (Gumlich-Album, um 1930)
Strohgilde Böhnhusen, Chronik 250 Jahre Strohgilde Böhnhusen. 1759 – 2009, Aufl. Vereinigung zur gegenseitigen Unterstützung von Stroh in Brandfällen zu Böhnhusen. (Gildebuch)

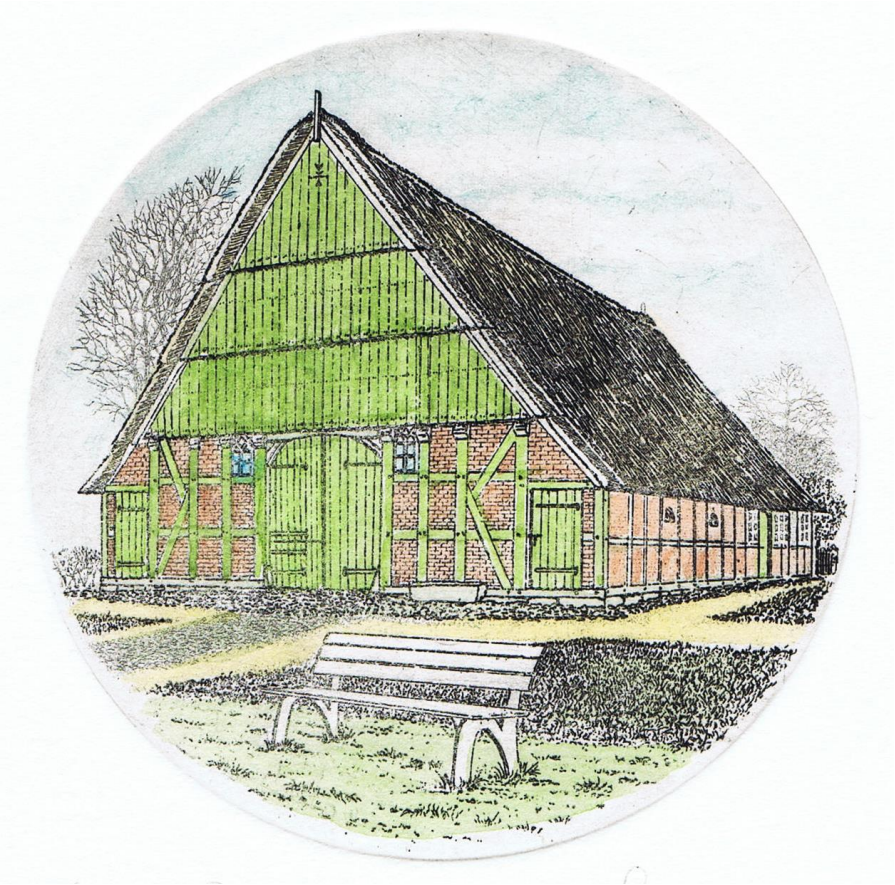

Haus Schurbohm aus Großharrie von 1817
im Freilichtmuseum Molfsee - Landesmuseum für Volkskunde
(Radierung von Walter H. Leisner)