

# Rumohr



In Grün ein gesenkter silberner Wellenbalken, aus dem zwei silberne Rohrkolben mit schwarzem Samenstand hervorstehen; zwischen den Rohrkolben zwei abgewendete silberne Reiher.

## Geschichte von Rumohr

Das Dorf Rumohr (vormals Rugemoor, Rumor) gab wahrscheinlich der schon 1245 erwähnten Adelsfamilie von Rumohr ihren Namen. 1470 gehörte Rumohr dem Ritter Gottsche von Ahlefeld aus Schierensee, der es an das Kloster Bordesholm verkaufte. Mit Auflösung des Klosters 1566 kam Rumohr zum Amt Bordesholm. Seit 1888 gehörte Rumohr zum Amtsbezirk Molfsee, der zunächst dem Kreis Bordesholm, nach dessen Auflösung 1932 dem Kreis Rendsburg (heute: Rendsburg-Eckernförde) zugeordnet wurde.

Im 30-jährigen Krieg wurde Rumohr 1627 von den kaiserlichen Truppen geplündert, die den 11 Besitzern 47 Pferde und 57 Rinder raubten. 1667 wurde Rumohr vom Herzog Christian Albrecht an die Stadt Kiel abgetreten, die jedoch nicht den eigentlichen Besitz erlangte. Sie zog aus dem Dorf nur Einkünfte.

Rumohr hatte 1855/56 5 Vollhufen, 2 Halbhufen, 7 Viertelhufen (Großkaten) und 27 Instenstellen. Es gab eine Schule für 120 Kinder, einen Rademacher und mehrere andere Handwerker. Später kamen Wirtshäuser, eine Spar- und Darlehnskasse, Meierei und Schmiede hinzu.

Acker und Wiesen sind ertragreich. Der Boden ist ein Mittelboden. Jeder Hufner hat 6 Tonnen Bondenhölzungen. Moore sind ausreichend vorhanden. Die Gegend ist hügelig und waldig.

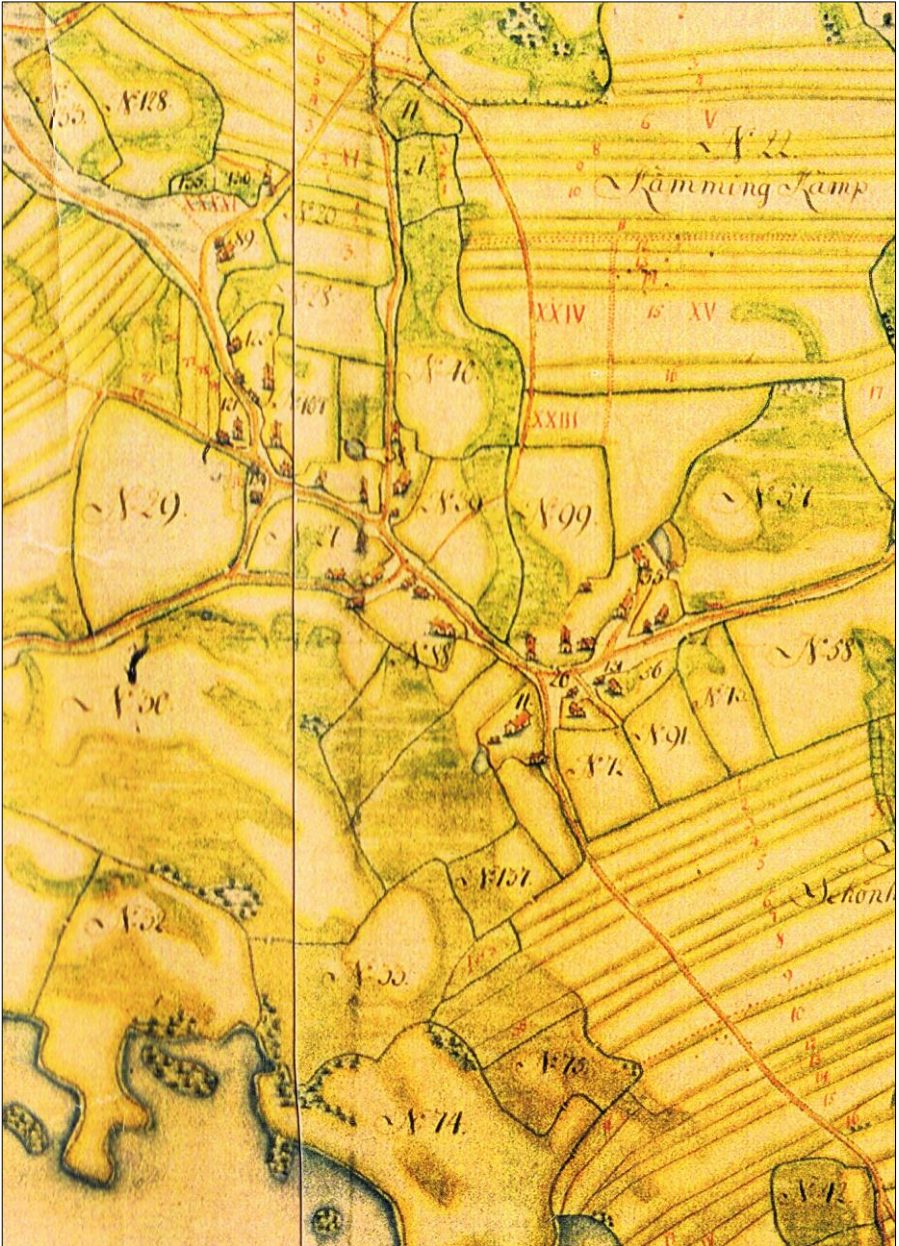

Aus der Flurkarte „Carte von der Dorffschaft Rumohr“ 1766, LAS Abt. 402 A 3 (F)

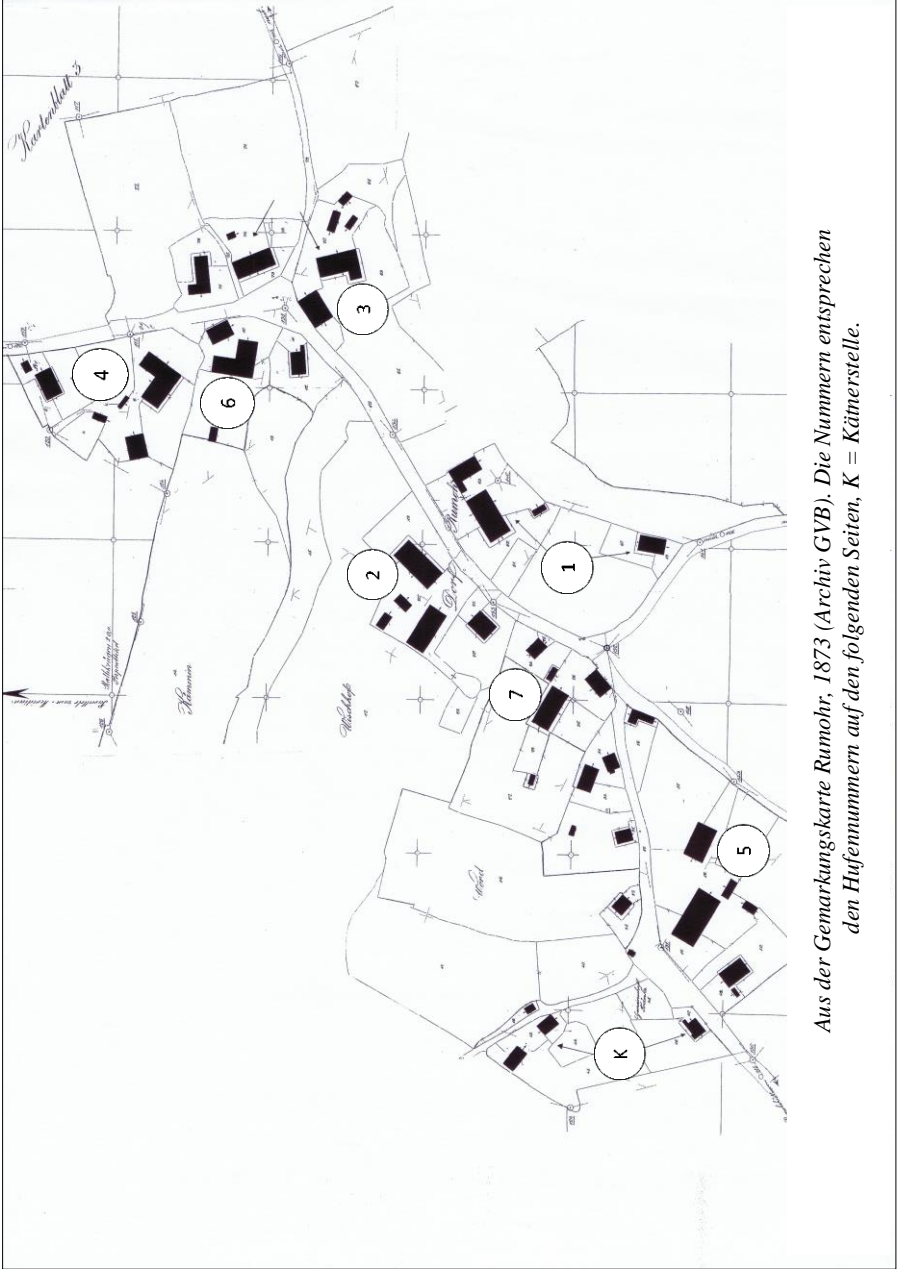

Aus der Gemarkungskarte Rumohr, 1873 (Archiv GVB). Die Nummern entsprechen den Hufennummern auf den folgenden Seiten, K = Kästerstelle.

## Hufner in Rumohr 1501 bis 1564

In den Bederegistern von 1501 und 1504 sowie im Fräuleinschatzregister von 1564 werden folgende Name der Hufner aufgeführt:<sup>1</sup>

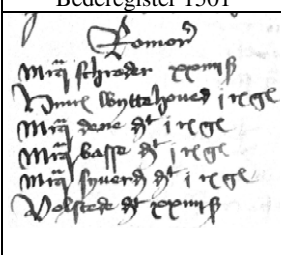
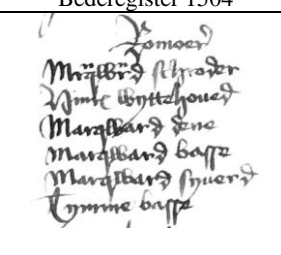
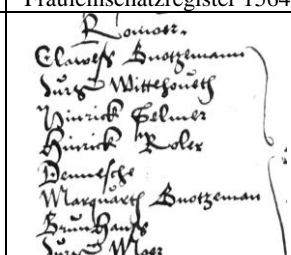
Bederegister 1501	Bederegister 1504	Fräuleinschatzregister 1564
 <p>Romor            Marq Schroder comp            Tyme wyttchouet i rge            Marq dene st i rge            Marq basse st i rge            Marq syverd st i rge            Volstedt st comp</p>	 <p>Romoer            Marqward Schroder            Tyme wyttchouet            Marqward dene            Marqward basse            Marqward syverd            Tyme basse</p>	 <p>Rouost.            Claweß Gnotzemann            Jurgen Wittehoveth            Hinrick Selmer            Hinrick Koler            Dennesche            Marquarth Gnotzeman            Brun Hanß            Jurgen Moer</p>
<p>Romor            Marquard schroder            Hinrich wyttchoved            Marquard dene            Marquard basse            Marquard syverd            Volstede</p>	<p>Romoer            Marquard schroder            Hinrich wyttchoved            Marquard dene            Marquard basse            Marquard syverd            Tymme basse</p>	<p>Romoer            Claweß Gnotzemann            Jurgen Wittehoveth            Hinrick Selmer            Hinrick Koler            Dennesche            Marquarth Gnotzeman            Brun Hanß            Jurgen Moer</p>



Blick auf die ehemalige Schmiede in der Dorfstraße, 1950 (Foto: Archiv Claus Reese)

<sup>1</sup> Geschichtsverein für das ehemalige Amt Bordsesholm e.V.: Bordsesholmer Steuerlisten und Dorfbeschreibungen aus dem 16. Jahrhundert, Bordsesholm 2009.

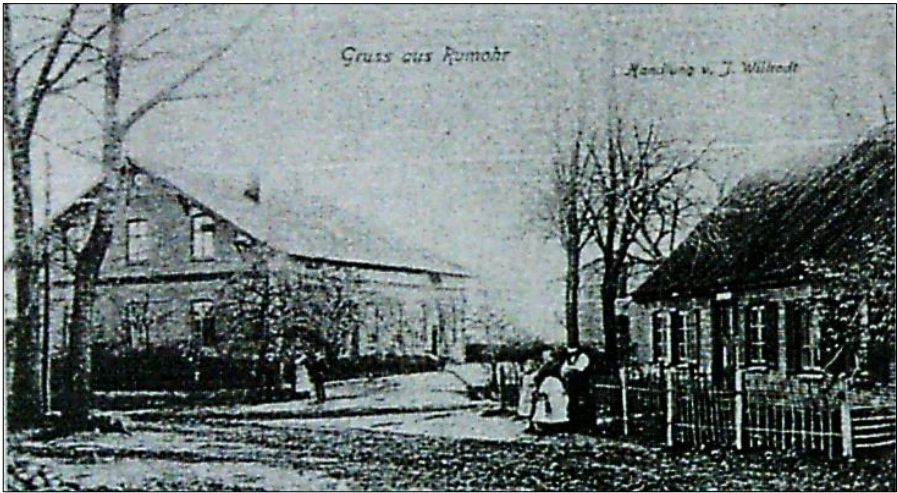

*Gruß aus Rumohr*

*(Karten: Archiv Claus Reese)*



*Meierei von Rumohr um 1900*



*Hauptstraße von Rumohr um 1900*



*Rumohr (Foto: Sarnow, S. 2)*



*Blick auf Rumohr (Foto: Archiv Claus Reese)*

## 1. Vollhufe (Bauernvogt),

### Besitzerfolge

1	1606 - 1617	Kähler, Marx
2	1617 - 1666	Kähler, Hinrich (Sohn)
3	1666 - 1682	Dreyer, Hans (Setzwirt)
4	1682 - 1715	Kähler, Hans (Stiefsohn)
5	1715 - 1725	Kähler, Hinrich (Sohn), * 10.02.1684, † 21.01.1725, oo 03.11.1715 Kähler, Ann Margreth, Rumohr, * 21.10.1691
6	1725 - 1727	Witwe Kähler, Ann Margreth, geb. Kähler
7	1727 - 1752	Repenning, Claus (Setzwirt, Langwedel), † 17.02.1757, oo 29.06.1727 Witwe Kähler, Ann Margreth, geb. Kähler
8	1752 - 1776	Sachau, Hans (Schwiegersohn, Dätgen), * 21.08.1729, † 15.04.1785, oo Repenning, Marg. Elisabeth, * 25.02.1728, † 20.10.1807
9	1776 - 1788	Sachau, Marx (Sohn), * 11.06.1753, † 14.05.1788, oo 01.11.1776, Einfeld, Dorothea, Klein Barkau, * 1753, † 18.09.1828
10	1788 - 1808	Sachau, Marx (Setzwirt, Dätgen), * 17.10.1764, oo Witwe Sachau, Dorothea, geb. Einfeld
11	1808 - 1852	Sachau, Hans (Stiefsohn), * 25.05.1786, † 28.01.1852, oo 29.11.1808 Butenschön, Marg. Chr., Grevenkrug, * 01.01.1793, † 31.05.1821
12	1852 - 1880	Sachau, Marx (Sohn), * 29.12.1812
13	1880 - 1900	Nehlsen, Johann (Käufer, Blumenthal), * 05.01.1844, I. oo Bracker, Magd., Hoffeld, * 02.10.1848, † 13.08.1887, II. oo 27.05.1889 Sieck, Marie Dor., Klein Flintbek, * 03.05.1859
14	1900 - 1920	Först, Johann (Setzwirt, Sören), * 08.02.1872, oo 07.12.1900 Witwe Nehlsen, Marie Dor., geb. Sieck
15	1920 - 1930	Nehlsen, Hans (Stiefsohn), * 08.10.1890, oo Butenschön, Anna, Schierensee
16	1930 - 1957	Callsen, Hermann (Käufer), * 1881, † 1973, oo 25.09.1918 Gutsche, Wilhelmine, * 1893, † 1979
17	1957 - 1979	Callsen, Johannes (Sohn), * 06.12.1918, † 1998, oo 07.09.1945 Wichmann, Frieda, Ellerdorf, * 01.04.1923, † 31.10.2006
18	1979 - 1993	
	1993	<i>Hofaufgabe, Land verpachtet</i>



*Der Callsen-Hof noch mit Reetdach (Foto: Sarnow, S. 97)*

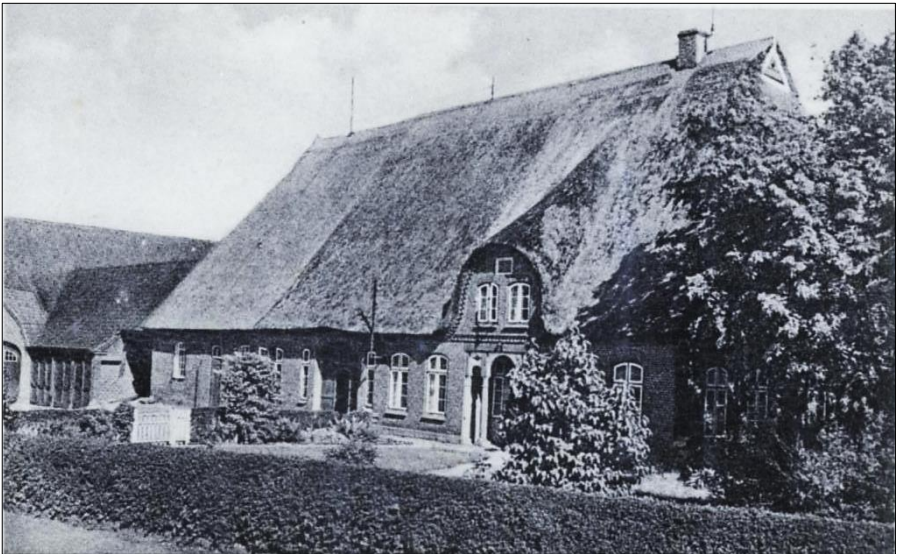

*Bauernhaus in Rumohr (Foto: Gumlich-Album, ca. 1930, Nr. 285)*



*Das Haus 1966, links das neue Eternitdach (Foto: Sarnow, S. 98)*



*Hof Hans-Hermann Callsen (Foto: Sarnow, S. 96)*

Für seine verdienstvolle Tätigkeit wurde Johannes Callsen am 2. April 1982 die Ehrenbezeichnung „Altbürgermeister der Gemeinde Rumohr“ verliehen.



Entwicklung der Einwohnerzahl  
 a) nach der Volkszählung 1939 388  
 b) nach der Volkszählung am 27. 5. 1970 644  
 c) Stand am 30. 9. 1981 737  
 Größe des Gemeindegebietes 720 ha

*Bürgermeister Wistinghausen (r.) überreicht Johannes Callsen die Urkunde*

## ehrenurkunde

IM NAMEN UND AUF EINSTIMMIGEN BESCHLUSS  
 DER GEMEINDEVERTRETUNG WIRD

**HERRN JOHANNES CALSEN**

IN ANERKENNUNG

SEINER VERDIENSTVOLLEN EHRENAMTLICHEN TÄTIGKEIT  
 ALS GEMEINDEVERTRETER  
 VON 1946 BIS 1951 UND 1959 BIS 1982  
 UND BÜRGERMEISTER DER GEMEINDE RUMOHR  
 VON 1967 BIS 1982

DIE EHRENBEZEICHNUNG

**ALTBÜRGERMEISTER  
 DER GEMEINDE RUMOHR**

VERLIEHEN

RUMOHR / DEN 2. APRIL 1982

*Wolfgang Wistinghausen*  
 BÜRGERMEISTER

*Fritz Zattenhoffen*  
 1-STELLV. BÜRGERMEISTER

*Klaus Zuntmann*  
 2-STELLV. BÜRGERMEISTER

*Ehrenurkunde für den Altbürgermeister Johannes Callsen (17) (Archiv Claus Reese)*

## 2. Vollhufe

### Besitzerfolge

1	1606 - 1609	Witthöft, Detlef
2	1609 - 1626	Bassen, Timm
3	1626 - 1654	Diverse Hufner
4	1654 - 1667	Brockstedt, Carsten
5	1667 - 1698	Langmaack, Claus
6	1698 - 1736	Langmaack, Hans (Sohn)
7	1736 - 1776	Langmaack, Claus (Sohn)
8	1776 - 1795	Langmaack, Marx (Sohn), * 23.12.1732, † 11.06.1795, oo 22.10.1767 Kähler, Wiebke, Rumohr, * 15.05.1740, † 29.05.1795
9	1795 - 1797	Langmaack, Hans Heinrich (Sohn), * 01.04.1777, † 17.09.1797, oo 30.10.1795 Trede, Anna Rebecka, Sprenge, † 01.11.1831
10	1797 - 1799	Witwe Langmaack, Anna Rebecka, geb. Trede
11	1799 - 1821	Langmaack, Hinrich (Schwager, Wellingdorf), * 08.01.1764, † 12.04.1828, oo 08.10.1790 Langmaack, Anna, * 03.09.1769, † 09.02.1831
12	1821 - 1828	Langmaack, Marx (Sohn)
13	1828 - 1847	Langmaack, Claus Friedrich (Bruder), * 20.12.1804, † 31.03.1847, oo 18.10.1831 Sinn, Maria
14	1847 - 1852	Witwe Langmaack, Maria, geb. Sinn
15	1852 - 1857	Pöhls, Johann Ernst (Setzwirt, Schülpl), * 27.01.1822, oo 18.06.1852 Witwe Langmaack, Maria, geb. Sinn
16	1857 - 1864	Langmaack, Hans Hinrich (Stiefsohn), * 10.06.1832, † 17.08.1864, oo 01.05.1857 Kähler, Marie, Rumohr, * 19.03.1838, † 02.05.1933
17	1864 - 1899	Langmaack, Claus Friedr. (Bruder, Setzwirt), * 27.06.1840, † 03.10.1899, oo 21.11.1865 Witwe Langmaack, Marie, geb. Kähler
18	1899 - 1905	Witwe Langmaack, Marie, geb. Kähler
19	1905 - 1949	Langmaack, Wilhelm (Sohn), * 26.01.1871, † 23.04.1956, oo 20.05.1905 Bracker, Caroline, Sprenge, * 12.10.1874, † 14.07.1956
20	1949 - 1983	Langmaack, Wilhelm (Sohn), * 03.03.1906, † 11.12.1983, oo 02.12.1949 Laage, Dorothea, * 22.12.1914, † 16.11.2007
	1970	<i>Hofaufgabe, Land verpachtet</i>
21	1983 -	



*Caroline und Wilhelm Langmaack (19), links mit ihren Kindern*

*(Fotos: Privatbesitz)*



*Dorothea und Wilhelm Langmaack (20) mit ihren Kindern*



*Der stattliche Hof brannte 1929 ab (Foto: Sarnow, S. 120)*



*Der Hof Claus Langmaack (Foto: Sarnow, S. 118)*

### 3. Vollhufe

#### Besitzerfolge

1	1606 - 1613	Kähler, Hinrich
2	1613 - 1651	Kähler, Jochim (Sohn)
3	1651 - 1690	Kähler, Jochim (Sohn)
4	1690 - 1727	Kähler, Detlef (Sohn)
5	1727 - 1764	Kähler, Jochim (Sohn), † 01.01.1776, oo Jahn, Elsche, Christina
6	1764 - 1798	Kähler, Hans Christian (Sohn), * 14.01.1731, † 27.09.1798, I. oo 25.10.1764 Kähler, Magdalena, Schierensee, † 28.04.1773, II. oo 15.10.1773 Schlotfeldt, Maria, Klein Flintbek, * 14.02.1748, † 18.09.1838
7	1798 - 1804	Witwe Kähler, Maria, geb. Schlotfeldt
8	1804 - 1812	Blum, Paul Hinrich (Pächter)
9	1812 - 1857	Kähler, Johann Friedrich (Sohn von 6), * 16.03.1782, † 17.11.1862, oo 01.11.1816 Wittmaack, Margaretha, Timmaspe, * 30.01.1796, † 29.04.1860
10	1857 - 1887	Kähler, Hinrich (Sohn), * 30.09.1830, † 17.06.1887, I. oo Hartz, Maria, Blumenthal, * 18.06.1837, † 30.10.1865, II. oo Rohwer, Magd. Chr., Langwedel, * 22.04.1841, † 29.07.1918
11	1887 - 1902	Witwe Kähler, Magd. Chr., geb. Rohwer
12	1902 - 1940	Kähler, Christian (Sohn), * 15.07.1875, † 1940, oo 20.12.1902 Bartsch, Bertha, Klein Flintbek,
13	1940 - 1965	Stocks, Otto (Erbe), * 16.04.1902, † 06.08.1965, oo 14.11.1933 Hammerich, Anneliese, Altenkattbek, * 10.05.1910, † 20.12.2003
	05.01.1945	<i>Brandbomben vernichten die Wirtschaftsgebäude.</i>
14	1965 - 1978	Stocks, Claus Christian (Sohn), * 03.04.1936, † 01.03.2009
	1978	<i>Hofaufgabe, Land verpachtet.</i>



*Claus Christian Stocks (14) (Foto: Privatbesitz)*



*Ww. Kähler's Gastwirtschaft um 1900 (Karte: Archiv Claus Reese)*



*Kähler's Gastwirtschaft (Karte: Archiv Claus Reese)*



*Kähler's Gastwirtschaft um 1905 (Foto: Sarnow, S. 132)*

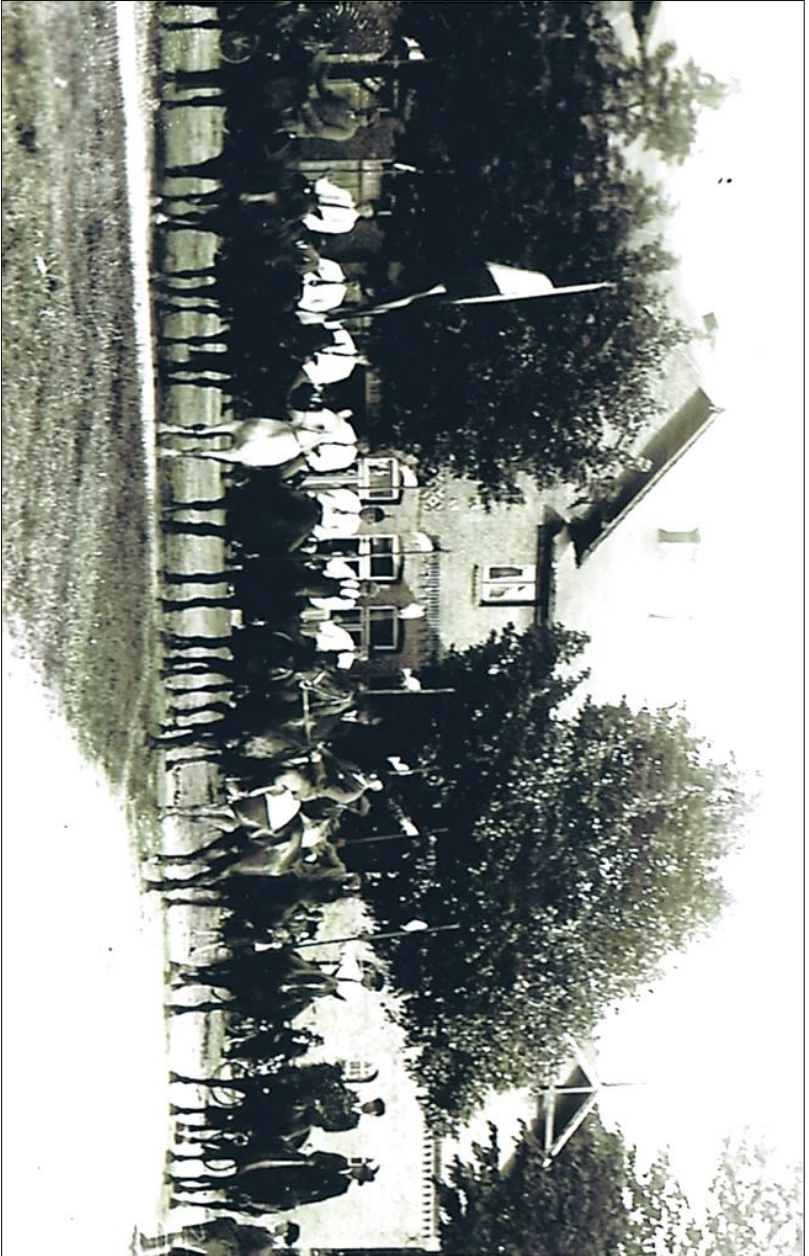

*Der Flimbeker Reiterverein vor Kählers Gastwirtschaft (Foto: Archiv Claus Reese)*

#### 4. Vollhufe

##### Besitzerfolge

1	1606 - 1618	Sellmer, Carsten
2	1618 - 1634	Prien, Hans (Schwiegersohn)
3	1634 - 1663	Dreyer, Claus
4	1663 - 1670	Rieper, Marx
5	1670 - 1700	Sellmer, Carsten (Schwiegersohn)
6	1700 - 1742	Sellmer, Hans (Sohn)
7	1742 - 1763	Sellmer, Carsten (Sohn), † 17.11.1763, oo 18.10.1742 Kähler, Anna Chr., Schierensee, * 22.10.1710
8	1763 - 1775	Witwe Sellmer, Anna Chr., geb. Kähler
9	1775 - 1814	Sellmer, Hans (Sohn), * 25.05.1750, † 16.05.1814, oo 12.10.1775 Blöcker, Anna, Tasdorf, * 1751, † 13.03.1809
10	1814 - 1839	Kähler, Claus (Rumohr), * 09.11.1766, † 12.06.1839, oo 05.11.1802 Sellmer, Anna Chr., * 09.07.1777, † 02.10.1834
11	1839 - 1855	Kähler, Claus Friedrich (Sohn), * 06.05.1815, † 01.10.1855, oo Sinn, Elsabe Marg., Schierensee, * 27.12.1815, † 25.04.1892
12	1855 - 1882	Kähler, Claus Christian (Setzwirt), * 04.11.1833, † 23.07.1895, oo Witwe Kähler, Elsabe Marg., geb. Sinn
13	1882 - 1904	Kähler, Johann Christian (Sohn), † 29.11.1905, oo Blunck, Christina
14	1904 - 1951	Kähler, Friedrich (Sohn), * 20.11.1874, † 29.03.1956, oo 02.11.1904 Delfs, Maria, * 29.10.1883, † 15.08.1968
15	1951 - 1985	Müller-Grunau, Ulrich, * 07.02.1924, † 11.02.1997
16	1985 -	



*Goldene Hochzeit von Maria und Friedrich Kähler (14)  
am 02.11.1954*

*(Fotos: Privatbesitz)*



*Ulrich Müller-Grünau (15)*



*Wohnhaus mit Scheune (Foto: Sarnow, S. 126)*

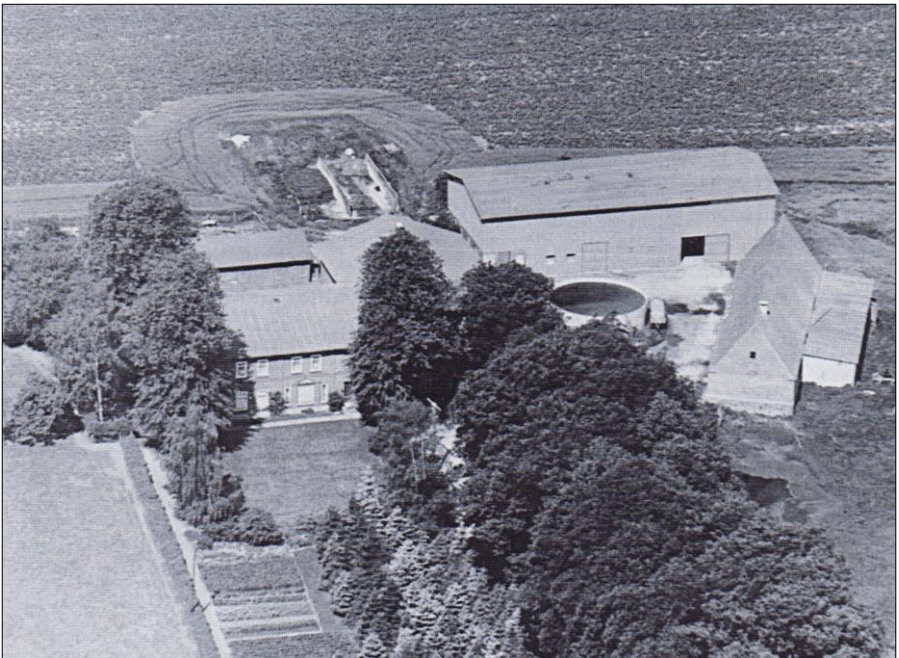

*Der Hof von Ernst-Wilhelm und Jutta Emken (16),  
vormals Ulrich Müller- Grunau (15) (Foto: Sarnow, S. 125)*

## 5. Vollhufe

### Besitzerfolge

1	1606 - 1631	Sinn, Gosche
2	1631 - 1651	Sinn, Hans (Sohn)
3	1651 - 1680	Delfs, Hans (Schwiegersohn), oo 1651 Sinn, Lenke
4	1680 - 1685	Reese, Hinrich (Setzwirt), oo 1680 Witwe Delfs, Lenke, geb. Sinn
5	1685 - 1705	Delfs, Claus (Stiefsohn)
6	1705 - 1731	Delfs, Hans (Sohn), † 06.07.1731, oo 11.10.1705 Kühl, Margaretha, Sören
7	1731 - 1742	Heesch, Claus (Setzwirt), oo Witwe Delfs, Margaretha, geb. Kühl
8	1742 - 1773	Delfs, Claus (Stiefsohn), * 09.09.1706, † 02.02.1780, oo 10.10.1742 Kähler, Anna Rebecka, Rumohr, * 25.03.1724
9	1773 - 1801	Delfs, Hans (Sohn), * 26.09.1745, † 25.05.1810, oo 21.10.1773 Sellmer, Anna Christina, † 09.01.1814
10	1801 - 1838	Delfs, Claus (Sohn), * 1776, † 15.06.1852, I. oo 23.10.1801 Gnutzmann, Anna, Voorde, * 1773, † 06.02.1826, II. oo 12.10.1827 Rohwer, Anna Magd.
11	1838 - 1877	Delfs, Hans Hinrich (Sohn), † 21.01.1884, oo 18.11.1836 Kähler, Maria Magd., Rumohr, * 13.05.1816, † 18.12.1889
12	1877 - 1898	Delfs, Johann Detlef (Sohn), * 16.11.1850, † 21.10.1898, oo 05.05.1877 Gnutzmann, Anna, Flintbek, * 24.12.1853, † 02.12.1934
13	1898 - 1910	Hanff, Hans (Käufer), oo Hansen, Magdalena
14	1910 - 1945	Lütt, Christian (Käufer), * 13.12.1873, † 14.09.1951, oo Will, Dora, Schilksee, * 17.09.1873, † 17.06.1965
15	1945 - 1956	Schütt, Gustav (Pächter, Schilksee), oo Schneekloth, Alma, Gödersdorf
16	1956 - 2000	
17	2000 -	

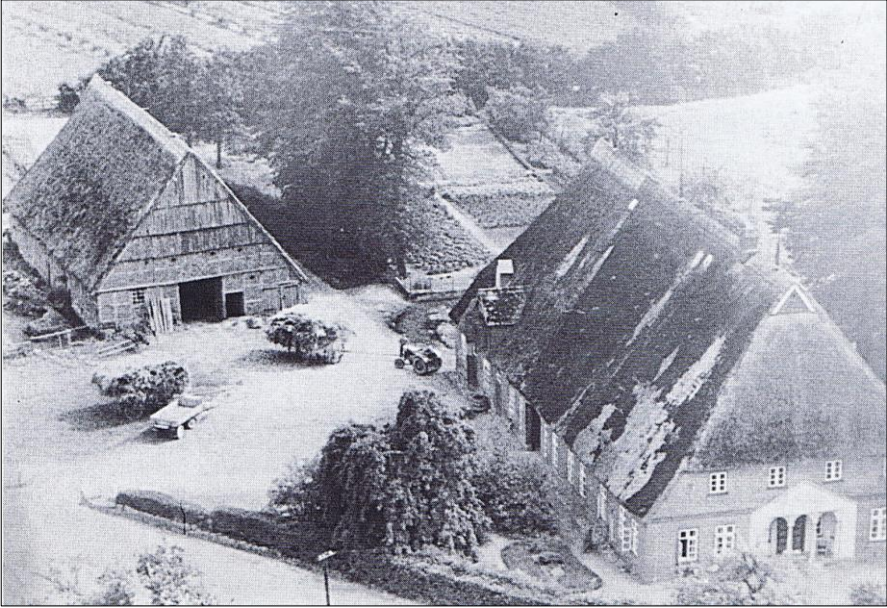

*Die 1964 abgebrochene Hofanlage (Foto: Sarnow, S. 94)*

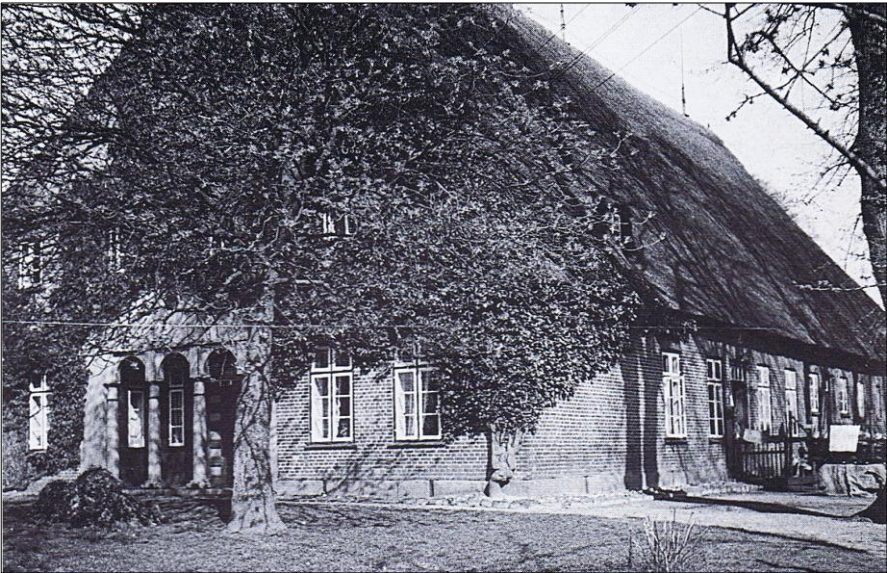

*Bauernhaus Christian Lütt, gebaut 1859, abgebrochen 1964 vor der Aussiedelung  
(Foto: Sarnow, S. 95)*



*Das alte Hofgebäude (Foto: Archiv Claus Reese)*

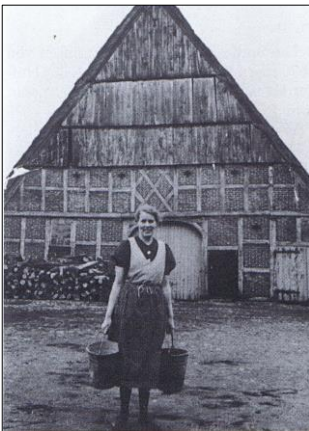

*Alte Scheune des Hofes von  
Christian Lütt-Butenschön.*

*Im Vordergrund:*

*Tochter Helene Hamann, geb. Lütt  
(Foto: Sarnow S. 94)*

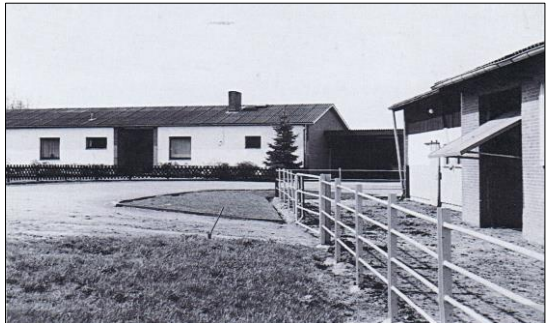

*Hof von Fritz Butenschön (Foto: Sarnow, S. 93)*

## 6. Hufe (Halbhufe)

### Besitzerfolge

1	1606 - 1634	Gnutzmann, Hans
2	1634 - 1672	Gnutzmann, Hans (Sohn)
3	1672 - 1699	Gnutzmann, Jochim (Sohn), oo nn., Anna
4	1699 - 1714	Delfs, Claus (Setzwirt), oo 14.01.1700 Witwe Gnutzmann, Anna
5	1714 - 1746	Gnutzmann, Franz Abraham (Stiefsohn), * 20.11.1682, † 29.06.1746, oo 20.10.1714 Mordhorst, Trinke, Meimersdorf, † 08.02.1762
6	1746 - 1750	Witwe Gnutzmann, Trinke, geb. Mordhorst
7	1750 - 1782	Gnutzmann, Jochim (Sohn), * 05.05.1716, † 05.10.1785, oo 14.10.1750 Brandt, Marie Chr., * 12.04.1732, † 20.05.1778
8	1782 - 1797	Gnutzmann, Franz Abraham (Sohn), * 26.09.1751, † 25.02.1797, oo 24.10.1782 Sellmer, Maria, Böhnhusen, * 1761, † 10.01.1814
9	1797 - 1813	Gabriel, Claus (Setzwirt), * 21.07.1771, † 26.01.1851, oo 06.02.1798 Witwe Gnutzmann, Maria, geb. Sellmer
10	1813 - 1844	Gnutzmann, Ehler (Stiefsohn), * 15.03.1792, † 13.02.1873, oo 14.05.1816 Rix, Maria Dorothea, † 08.05.1860
11	1844 - 1847	Gnutzmann, Hans Hinrich (Sohn), * 07.09.1821, † 03.08.1847, oo Sinn, Anna Cathr., Schierensee, † 18.07.1847
12	1847 - 1848	Erben von Gnutzmann, Hans Hinrich
13	1848 - 1886	Gnutzmann, Claus Chr. (Ersteigerer), * 26.04.1824, † 04.11.1905, I. oo 15.10.1851 Reese, Magd., Reesdorf, * 30.08.1826, † 19.12.1875, II. oo Reese, Christine, Reesdorf, * 16.12.1833, † 08.04.1893
14	1886 - 1900	Gnutzmann, Heinrich (Sohn), * 13.06.1854, † 24.02.1939, oo 30.04.1886 Rau, Elise, Rodenbek, * 02.01.1867, † 02.10.1922
15	1900 - 1922	Stoocks, Johann Chr. (Käufer, Brügge), * 25.05.1865, † 29.11.1946, oo Kähler, Maria Magd., * 02.01.1867, † 03.04.1919
16	1922 - 1970	Stoocks, Willi (Sohn), * 24.10.1895, † 03.08.1982, oo 21.07.1922 Kühl, Else, * 06.10.1901, † 28.03.1981
	ca. 1970	<i>Hofaufgabe, Land verpachtet</i>

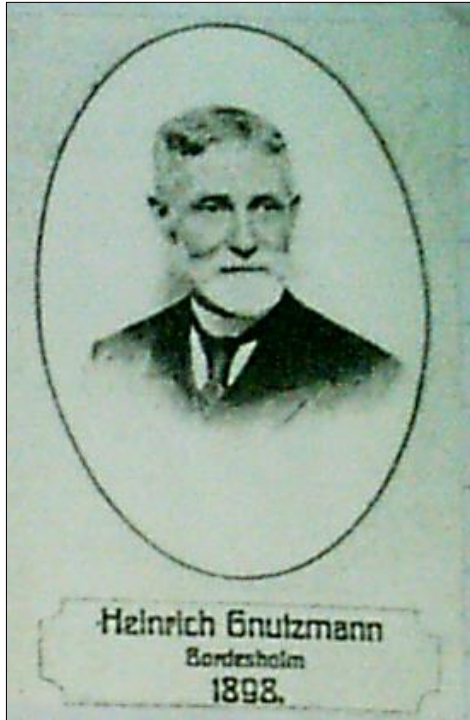

*Heinrich Gnutzmann (14) (Foto: Archiv Claus Reese)*

## 7. Hufe (Halbhufe)

### Besitzerfolge

1	1606 - 1613	Vollbehr, Jochim
2	1613 - 1637	Kähler, Hans
3	1637 - 1661	Hingst, Hans
4	1661 - 1692	Hingst, Michel (Sohn)
5	1692 - 1735	Hingst, Hinrich (Sohn)
6	1735 - 1762	Hingst, Hinrich (Sohn), † 07.10.1762, oo 21.10.1725 Kähler, Lenke, Rumohr, * 12.08.1694, † 14.05.1780
7	1762 - 1769	Witwe Hingst, Lenke, geb. Kähler
8	1769 - 1800	Hingst, Hinrich (Sohn), * 08.02.1733, † 13.12.1805, oo 02.11.1769 Delfs, Elsche Cathrien, Molfsee, * 01.04.1746
9	1800 - 1842	Hingst, Hinrich (Sohn) oo Sellmer, Elisabeth
10	1842 - 1858	Witwe Hingst, Elisabeth, geb. Sellmer
11	1858 -1882	Hingst, Claus Hinrich (Sohn), oo 08.04.1859 Kähler, Maria Ch.
12	1882 - 1905	Hingst, Claus Johann (Sohn)
13	1905 - 1931	Hingst, Carl-Friedrich (Sohn)
14	1931 - 1946	Hingst, Karl (Sohn), * 18.07.1907, † 24.10.1946, oo 27.11.1931 Böhde, Annemarie
15	1948 - 1961	Brockstedt, Julius (Pächter, Klein Flintbek)
16	1961	Hingst, Karl (Erbe)
	1961	<i>Hofaufgabe, Hof verkauft.</i>



*Einst Bauernhof, heute Chemikaliengroßhandel (Foto: Archiv Claus Reese)*

## Kätnerstelle

### Besitzerfolge

1	- 1770	Kähler, Hans Hinrich, oo 28.10.1737 Delfs, Antje
2	1770 - 1805	Kähler, Johann (Sohn), * 23.09.1739, † 26.09.1831, oo 19.10.1769 Ehmke, Margaretha, Molfsee, * 17.01.1749, † 03.12.1797
3	1805 - 1848	Hartz, Hans (Schwiegersohn, Blumenthal), * 22.06.1780, † 14.10.1847, oo 19.04.1805 Kähler, Dorothea, * 07.02.1783, † 12.04.1851
4	1848 - 1848	Scheel, Hans Peter (Käufer, Vogt in Gut Neuhaus), oo Spät, Anna, * 07.12.1799, † 28.10.1887
5	1848 - 1880	Lütt, Jochim (Schwiegersohn, Gut Salzau), oo Scheel, nn.
6	1880 - 1922	Lütt, Wilhelm (Sohn), * 20.01.1848, † 07.11.1929, oo 26.11.1880 Dippel, Ida, * 25.08.1849
7	1922 - 1946	Lütt, Jochim Heinrich (Sohn), oo 27.02.1918 Butenschön, Auguste, Grevenkrug, * 19.11.1889
8	1946 - 1979	
9	1979 -	



Willi Lütt (8) (Fotos: Privatbesitz)



*Die Kätnerstelle am Dorfteich in Rumohr*

*(Fotos: Archiv Claus Reese)*



*Luftbild der Hofanlage*

## Alphabetisches Namensverzeichnis Rumohr

- Bartsch, Bertha **69**  
Bassen, Timm **66**  
Blöcker, Anna **73**  
Blum, Paul Hinrich **69**  
Blunck, Christina **73**  
Böhde, Annemarie **81**  
Bracker, Caroline **66**  
Bracker, Magd. **62**  
Brandt, Marie Chr. **79**  
Brockstedt, Carsten **66**  
Brockstedt, Julius **81**  
Butenschön, Anna **62**  
Butenschön, Auguste **82**  
Butenschön, Marg. Chr. **62**  
Callsen, Hermann **62**  
Callsen, Johannes **62**  
Delfs, Antje **82**  
Delfs, Claus **76, 79**  
Delfs, Elsche Cathrien **81**  
Delfs, Hans **76**  
Delfs, Hans Hinrich **76**  
Delfs, Johann Detlef **76**  
Delfs, Lenke, geb. Sinn **76**  
Delfs, Margaretha, geb. Kühl **76**  
Delfs, Maria **73**  
Dippel, Ida **82**  
Dreyer, Claus **73**  
Dreyer, Hans **62**  
Ehmke, Margaretha **82**  
Einfeld, Dorothea **62**  
Först, Johann **62**  
Gabriel, Claus **79**  
Gnutzmann, Anna **76**  
Gnutzmann, Anna, geb. nn. **79**  
Gnutzmann, Claus Chr. **79**  
Gnutzmann, Ehler **79**  
Gnutzmann, Franz Abraham **79**  
Gnutzmann, Hans **79**  
Gnutzmann, Hans Hinrich **79**  
Gnutzmann, Heinrich **79**  
Gnutzmann, Jochim **79**  
Gnutzmann, Maria, geb. Sellmer **79**  
Gnutzmann, Trinke, geb. Mordhorst **79**  
Gutsche, Wilhelmine **62**  
Hammerich, Anneliese **69**  
Hanff, Hans **76**  
Hansen, Magdalena **76**  
Hartz, Hans **82**  
Hartz, Maria **69**  
Heesch, Claus **76**  
Hingst, Carl-Friedrich **81**  
Hingst, Claus Hinrich **81**  
Hingst, Claus Johann **81**  
Hingst, Elisabeth, geb. Sellmer **81**  
Hingst, Hans **81**  
Hingst, Hinrich **81**  
Hingst, Karl **81**  
Hingst, Lenke, geb. Kähler **81**  
Hingst, Michel **81**  
Jahn, Elsche **69**  
Kähler, Ann Margreth **62**  
Kähler, Ann Margreth, geb. Kähler **62**  
Kähler, Anna Chr. **73**  
Kähler, Anna Rebecka **76**  
Kähler, Christian **69**  
Kähler, Claus **73**  
Kähler, Claus Christian **73**  
Kähler, Claus Friedrich **73**

Kähler, Detlef **69**  
 Kähler, Dorothea **82**  
 Kähler, Elsabe Marg. **73**  
 Kähler, Friedrich **73**  
 Kähler, Hans **62, 81**  
 Kähler, Hans Christian **69**  
 Kähler, Hans Hinrich **82**  
 Kähler, Hinrich **62, 69**  
 Kähler, Jochim **69**  
 Kähler, Johann **82**  
 Kähler, Johann Christian **73**  
 Kähler, Johann Friedrich **69**  
 Kähler, Lenke **81**  
 Kähler, Magd. Chr., geb. Rohwer  
     **69**  
 Kähler, Magdalena **69**  
 Kähler, Maria Ch. **81**  
 Kähler, Maria Magd. **76, 79**  
 Kähler, Maria, geb. Schlotfeldt  
     **69**  
 Kähler, Marie **66**  
 Kähler, Marx **62**  
 Kähler, Wiebke **66**  
 Köhl, Else **79**  
 Köhl, Margaretha **76**  
 Laage, Dorothea **66**  
 Langmaack, Anna **66**  
 Langmaack, Anna Rebecka, geb.  
     Trede **66**  
 Langmaack, Claus **66**  
 Langmaack, Claus Friedr. **66**  
 Langmaack, Claus Friedrich **66**  
 Langmaack, Hans **66**  
 Langmaack, Hans Heinrich **66**  
 Langmaack, Hans Hinrich **66**  
 Langmaack, Hinrich **66**  
 Langmaack, Maria, geb. Sinn **66**  
 Langmaack, Marie, geb. Kähler  
     **66**  
 Langmaack, Marx **66**  
 Langmaack, Wilhelm **66**  
 Lütt, Christian **76**  
 Lütt, Jochim **82**  
 Lütt, Jochim Heinrich **82**  
 Lütt, Wilhelm **82**  
 Mordhorst, Trinke **79**  
 Müller-Grunau, Ulrich **73**  
 Nehlsen, Hans **62**  
 Nehlsen, Johann **62**  
 Nehlsen, Marie Dor., geb. Sieck  
     **62**  
 nn., Anna **79**  
 Pöhls, Johann Ernst **66**  
 Prien, Hans **73**  
 Rau, Elise **79**  
 Reese, Christine **79**  
 Reese, Hinrich **76**  
 Reese, Magd. **79**  
 Repenning, Claus **62**  
 Repenning, Marg. Elisabeth **62**  
 Rieper, Marx **73**  
 Rix, Maria Dorothea **79**  
 Rohwer, Anna Magd. **76**  
 Rohwer, Magd. Chr. **69**  
 Sachau, Dorothea, geb. Einfeld  
     **62**  
 Sachau, Hans **62**  
 Sachau, Marx **62**  
 Scheel, Hans Peter **82**  
 Scheel, nn **82**  
 Schlotfeldt, Maria **69**  
 Schneekloth, Alma **76**  
 Schütt, Gustav **76**  
 Sellmer, Anna Chr. **73**

Sellmer, Anna Chr., geb. Kähler  
73

Sellmer, Anna Christina 76

Sellmer, Carsten 73

Sellmer, Elisabeth 81

Sellmer, Hans 73

Sellmer, Maria 79

Sieck, Marie Dor. 62

Sinn, Anna Cathr. 79

Sinn, Elsabe Marg. 73

Sinn, Gosche 76

Sinn, Hans 76

Sinn, Lenke 76

Sinn, Maria 66

Spät, Anna 82

Stocks, Claus Christian 69

Stocks, Otto 69

Stoecks, Johann Chr. 79

Stoecks, Willi 79

Trede, Anna Rebecka 66

Vollbehr, Jochim 81

Wichmann, Frieda 62

Will, Dora 76

Witthöft, Detlef 66

Wittmaack, Margaretha 69